

— 2020 —

PROCLAMAZIONE DI NECESSITÀ ECONOMICA PER IL

CONFERIMENTO DI LICENZE PER LA PUBBLICITÀ

PER IL BIENNIO 2020-2021

— Roma 1998 —

REPUBBLICA ITALIANA

— 2020 —

MINISTERO DELL'ECONOMIA

— Roma 1998 —

REPUBBLICA ITALIANA

— 2020 —

THE FEDERAL BUREAU OF INVESTIGATION

Washington, D. C. 20535

MEMORANDUM FOR THE DIRECTOR

DATE: 10/15/68

TO: SAC, NEW YORK (100-100000) FROM: SAC, NEW YORK (100-100000)

Subject: [REDACTED]

[REDACTED]

1. [REDACTED]

2. [REDACTED]

3. [REDACTED]

4. [REDACTED]

5. [REDACTED]

6. [REDACTED]

7. [REDACTED]

8. [REDACTED]

9. [REDACTED]

10. [REDACTED]

11. [REDACTED]

12. [REDACTED]

13. [REDACTED]

[Handwritten signatures and initials]

[REDACTED]

Special Agent in Charge, [REDACTED]

[Handwritten signature]

AMERICAN OVERSIGHT, 510 N. 3rd St., Philadelphia, Pa.

WYATT PATTERSON

New York

New York, New York, New York

New York, New York

New York, New York

New York, New York

New York, New York

New York, New York

New York, New York

New York, New York

New York, New York

New York

New York, New York, New York, New York, New York

New York, New York

New York, New York

New York, New York

New York, New York

New York, New York

New York, New York

New York, New York, New York, New York, New York

New York, New York

New York, New York

New York, New York, New York, New York, New York

New York, New York, New York, New York, New York

New York, New York, New York, New York, New York

New York, New York, New York

Wyatt Patterson

New York, New York

New York, New York, New York

KATA PENGANTAR

Pada era reformasi saat ini, pemerintah di bawah Presiden Joko Widodo telah melakukan berbagai langkah untuk meningkatkan kualitas pelayanan publik. Salah satunya adalah dengan meningkatkan kualitas pelayanan publik melalui berbagai program yang telah dilaksanakan.

Salah satu program yang telah dilaksanakan adalah "Peningkatan Kualitas Pelayanan Publik" yang dilaksanakan oleh berbagai instansi pemerintah. Program ini bertujuan untuk meningkatkan kualitas pelayanan publik yang diberikan kepada masyarakat.

Program ini diharapkan dapat meningkatkan kualitas pelayanan publik yang diberikan kepada masyarakat. Hal ini akan berdampak positif terhadap kepercayaan masyarakat terhadap pemerintah.

Hal ini akan berdampak positif terhadap kepercayaan masyarakat terhadap pemerintah.

Yogyakarta, 10 Desember 2023

Penulis: [Nama Penulis]

RESUME

Tujuan dari penelitian ini adalah untuk mengetahui bagaimana tanggapan masyarakat terhadap program kesehatan masyarakat yang dilaksanakan oleh pemerintah daerah Kabupaten Tegal. Metode penelitian yang digunakan adalah kualitatif dengan menggunakan wawancara mendalam. Hasil penelitian menunjukkan bahwa masyarakat Kabupaten Tegal memiliki tanggapan yang positif terhadap program kesehatan masyarakat yang dilaksanakan oleh pemerintah daerah Kabupaten Tegal. Hal ini ditunjukkan dengan adanya tanggapan yang positif dari masyarakat terhadap program kesehatan masyarakat yang dilaksanakan oleh pemerintah daerah Kabupaten Tegal.

BEAUFRECHTIGUNG

Die im Folgenden genannten Personen haben sich für die nachfolgende Tätigkeit verpflichtet. Die unten aufgeführten Beauftragten sind für die Tätigkeit im Bereich der Öffentlichkeitsarbeit der Bundesagentur für Arbeit zuständig. Die Beauftragten sind für die Erfüllung der nachfolgenden Aufgaben zuständig:

1. Frau Dr. Ina Böhme, Bereich Öffentlichkeitsarbeit, Bundesagentur für Arbeit, Berlin
2. Frau Ulrike Böttcher, Bereich Öffentlichkeitsarbeit, Bundesagentur für Arbeit, Berlin
3. Frau Dr. Ina Böhme, Bereich Öffentlichkeitsarbeit, Bundesagentur für Arbeit, Berlin
4. Herr Dr. Ina Böhme, Bereich Öffentlichkeitsarbeit, Bundesagentur für Arbeit, Berlin

Die Beauftragten sind für die Erfüllung der nachfolgenden Aufgaben zuständig:

**RELENY BAWA'AN KAMAU'AN TEDEK DONGMAYNA
KUPULU'AN PALANGKA RAYA**

Muhammad Nizar Gula Bultha

Penulis Tesis Sarjana Pendidikan, Fakultas Keguruan dan Ilmu Pendidikan
Departemen Pendidikan dan Ilmu Sosial, Universitas Samudra

Abstrak

Penelitian ini bertujuan untuk mengetahui bagaimana pelaksanaan kebijakan kependudukan di Kabupaten Pangkep, Kabupaten PULO, dan Kabupaten Mandaraja. Untuk mengetahui hal-hal tersebut, penelitian ini menggunakan metode kualitatif dengan teknik pengumpulan data melalui wawancara mendalam, observasi lapangan, dan studi pustaka. Hasil penelitian menunjukkan bahwa pelaksanaan kebijakan kependudukan di Kabupaten Pangkep, Kabupaten PULO, dan Kabupaten Mandaraja masih belum optimal. Hal ini disebabkan oleh beberapa faktor, yaitu kurangnya sosialisasi, kurangnya koordinasi, dan kurangnya anggaran.

Untuk mengetahui lebih lanjut mengenai pelaksanaan kebijakan kependudukan di Kabupaten Pangkep, Kabupaten PULO, dan Kabupaten Mandaraja, penelitian ini menggunakan metode kualitatif dengan teknik pengumpulan data melalui wawancara mendalam, observasi lapangan, dan studi pustaka. Hasil penelitian menunjukkan bahwa pelaksanaan kebijakan kependudukan di Kabupaten Pangkep, Kabupaten PULO, dan Kabupaten Mandaraja masih belum optimal. Hal ini disebabkan oleh beberapa faktor, yaitu kurangnya sosialisasi, kurangnya koordinasi, dan kurangnya anggaran.

Penelitian ini bertujuan untuk mengetahui bagaimana pelaksanaan kebijakan kependudukan di Kabupaten Pangkep, Kabupaten PULO, dan Kabupaten Mandaraja. Untuk mengetahui hal-hal tersebut, penelitian ini menggunakan metode kualitatif dengan teknik pengumpulan data melalui wawancara mendalam, observasi lapangan, dan studi pustaka. Hasil penelitian menunjukkan bahwa pelaksanaan kebijakan kependudukan di Kabupaten Pangkep, Kabupaten PULO, dan Kabupaten Mandaraja masih belum optimal. Hal ini disebabkan oleh beberapa faktor, yaitu kurangnya sosialisasi, kurangnya koordinasi, dan kurangnya anggaran.

Kata Kunci: Kebijakan kependudukan, Kabupaten Pangkep, Kabupaten PULO, Kabupaten Mandaraja

ИЗВЕСТИЯ МОСКОВСКОГО УНИВЕРСИТЕТА
СЕРИЯ ЭКОНОМИЧЕСКИЕ НАУКИ

Исследования по теории

и методологии экономической теории

и методологии науки

Экономика и социология науки

№ 10

— Данная работа является частью цикла работ, посвящённых исследованию роли и значения науки в современном обществе, а также её роли в формировании общественного сознания. В настоящее время в России наблюдается процесс интеграции науки и образования, что требует от нас разработки новых методов и подходов к исследованию роли науки в современном обществе. В данной работе мы предлагаем новый подход к исследованию роли науки в современном обществе, основанный на сочетании традиционных методов и современных методов.

— В данной работе мы предлагаем новый подход к исследованию роли науки в современном обществе, основанный на сочетании традиционных методов и современных методов. Данный подход позволяет нам более глубоко понять роль науки в современном обществе, а также её значение для формирования общественного сознания. Мы предлагаем использовать этот подход для исследования роли науки в современном обществе, а также её значения для формирования общественного сознания.

— В данной работе мы предлагаем новый подход к исследованию роли науки в современном обществе, основанный на сочетании традиционных методов и современных методов. Данный подход позволяет нам более глубоко понять роль науки в современном обществе, а также её значение для формирования общественного сознания. Мы предлагаем использовать этот подход для исследования роли науки в современном обществе, а также её значения для формирования общественного сознания.

Ключевые слова: экономика, социология, наука, образование.

CONTENTS

	Page
CONTENTS	i
REGISTRATION	ii
REPLY INFORMATION	iii
TABLE	iv
APPENDIX	v
APPENDIX A	vi
APPENDIX B	vii
APPENDIX C	viii
METHODS	ix
1. Area Method	ix
2. Direct Method	x
3. Indirect Method	xi
4. Total Method	xii
5. Direct Method	xiii
6. Indirect Method	xiv
7. Total Method	xv
APPENDIX D	xvi
1. General Principles	xvi
1.1. Survey Design Factors (1) - Survey Planning	xvii
1.2. Survey Design Factors (2) - Survey Planning	xviii
1.3. Survey Design Factors (3) - Survey Planning	xix
1.4. Survey Design Factors (4) - Survey Planning	xx
1.5. Survey Design Factors (5) - Survey Planning	xxi
1.6. Survey Design Factors (6) - Survey Planning	xxii
1.7. Survey Design Factors (7) - Survey Planning	xxiii
1.8. Survey Design Factors (8) - Survey Planning	xxiv
1.9. Survey Design Factors (9) - Survey Planning	xxv
1.10. Survey Design Factors (10) - Survey Planning	xxvi
1.11. Survey Design Factors (11) - Survey Planning	xxvii
1.12. Survey Design Factors (12) - Survey Planning	xxviii
1.13. Survey Design Factors (13) - Survey Planning	xxix
1.14. Survey Design Factors (14) - Survey Planning	xxx
1.15. Survey Design Factors (15) - Survey Planning	xxxi
1.16. Survey Design Factors (16) - Survey Planning	xxxii
1.17. Survey Design Factors (17) - Survey Planning	xxxiii
1.18. Survey Design Factors (18) - Survey Planning	xxxiv
1.19. Survey Design Factors (19) - Survey Planning	xxxv
1.20. Survey Design Factors (20) - Survey Planning	xxxvi
1.21. Survey Design Factors (21) - Survey Planning	xxxvii
1.22. Survey Design Factors (22) - Survey Planning	xxxviii
1.23. Survey Design Factors (23) - Survey Planning	xxxix
1.24. Survey Design Factors (24) - Survey Planning	xl
1.25. Survey Design Factors (25) - Survey Planning	xli
1.26. Survey Design Factors (26) - Survey Planning	xlii
1.27. Survey Design Factors (27) - Survey Planning	xliiii
1.28. Survey Design Factors (28) - Survey Planning	xliv
1.29. Survey Design Factors (29) - Survey Planning	xlv
1.30. Survey Design Factors (30) - Survey Planning	xlvi
1.31. Survey Design Factors (31) - Survey Planning	xlvii
1.32. Survey Design Factors (32) - Survey Planning	xlviii
1.33. Survey Design Factors (33) - Survey Planning	xlvix
1.34. Survey Design Factors (34) - Survey Planning	l
1.35. Survey Design Factors (35) - Survey Planning	li
1.36. Survey Design Factors (36) - Survey Planning	lii
1.37. Survey Design Factors (37) - Survey Planning	liiii
1.38. Survey Design Factors (38) - Survey Planning	liv
1.39. Survey Design Factors (39) - Survey Planning	lv
1.40. Survey Design Factors (40) - Survey Planning	lvi
1.41. Survey Design Factors (41) - Survey Planning	lvii
1.42. Survey Design Factors (42) - Survey Planning	lviii
1.43. Survey Design Factors (43) - Survey Planning	lvix
1.44. Survey Design Factors (44) - Survey Planning	lvi
1.45. Survey Design Factors (45) - Survey Planning	lvii
1.46. Survey Design Factors (46) - Survey Planning	lviii
1.47. Survey Design Factors (47) - Survey Planning	lvix
1.48. Survey Design Factors (48) - Survey Planning	lvi
1.49. Survey Design Factors (49) - Survey Planning	lvii
1.50. Survey Design Factors (50) - Survey Planning	lviii
1.51. Survey Design Factors (51) - Survey Planning	lvix
1.52. Survey Design Factors (52) - Survey Planning	lvi
1.53. Survey Design Factors (53) - Survey Planning	lvii
1.54. Survey Design Factors (54) - Survey Planning	lviii
1.55. Survey Design Factors (55) - Survey Planning	lvix
1.56. Survey Design Factors (56) - Survey Planning	lvi
1.57. Survey Design Factors (57) - Survey Planning	lvii
1.58. Survey Design Factors (58) - Survey Planning	lviii
1.59. Survey Design Factors (59) - Survey Planning	lvix
1.60. Survey Design Factors (60) - Survey Planning	lvi
1.61. Survey Design Factors (61) - Survey Planning	lvii
1.62. Survey Design Factors (62) - Survey Planning	lviii
1.63. Survey Design Factors (63) - Survey Planning	lvix
1.64. Survey Design Factors (64) - Survey Planning	lvi
1.65. Survey Design Factors (65) - Survey Planning	lvii
1.66. Survey Design Factors (66) - Survey Planning	lviii
1.67. Survey Design Factors (67) - Survey Planning	lvix
1.68. Survey Design Factors (68) - Survey Planning	lvi
1.69. Survey Design Factors (69) - Survey Planning	lvii
1.70. Survey Design Factors (70) - Survey Planning	lviii
1.71. Survey Design Factors (71) - Survey Planning	lvix
1.72. Survey Design Factors (72) - Survey Planning	lvi
1.73. Survey Design Factors (73) - Survey Planning	lvii
1.74. Survey Design Factors (74) - Survey Planning	lviii
1.75. Survey Design Factors (75) - Survey Planning	lvix
1.76. Survey Design Factors (76) - Survey Planning	lvi
1.77. Survey Design Factors (77) - Survey Planning	lvii
1.78. Survey Design Factors (78) - Survey Planning	lviii
1.79. Survey Design Factors (79) - Survey Planning	lvix
1.80. Survey Design Factors (80) - Survey Planning	lvi
1.81. Survey Design Factors (81) - Survey Planning	lvii
1.82. Survey Design Factors (82) - Survey Planning	lviii
1.83. Survey Design Factors (83) - Survey Planning	lvix
1.84. Survey Design Factors (84) - Survey Planning	lvi
1.85. Survey Design Factors (85) - Survey Planning	lvii
1.86. Survey Design Factors (86) - Survey Planning	lviii
1.87. Survey Design Factors (87) - Survey Planning	lvix
1.88. Survey Design Factors (88) - Survey Planning	lvi
1.89. Survey Design Factors (89) - Survey Planning	lvii
1.90. Survey Design Factors (90) - Survey Planning	lviii
1.91. Survey Design Factors (91) - Survey Planning	lvix
1.92. Survey Design Factors (92) - Survey Planning	lvi
1.93. Survey Design Factors (93) - Survey Planning	lvii
1.94. Survey Design Factors (94) - Survey Planning	lviii
1.95. Survey Design Factors (95) - Survey Planning	lvix
1.96. Survey Design Factors (96) - Survey Planning	lvi
1.97. Survey Design Factors (97) - Survey Planning	lvii
1.98. Survey Design Factors (98) - Survey Planning	lviii
1.99. Survey Design Factors (99) - Survey Planning	lvix
2.00. Survey Design Factors (100) - Survey Planning	lvi

10	Perencanaan dan Analisis Teknik Industri	11
	10.1. Perencanaan dan Analisis Teknik Industri.....	1
	10.2. Analisis Teknik Industri dan Analisis Industri.....	1
	10.3. TQM.....	1
	10.4. ISO.....	1
	10.5. Sistem Logistik.....	1
11	Dasar-Dasar Sistem	11
11	Dasar-Dasar Sistem.....	1
11	Sistem.....	1
11	Identifikasi Sistem.....	1
11	Perencanaan Sistem.....	1
	11.1. Tujuan.....	11
	11.1.1. Tujuan perancangan Perencanaan.....	11
	11.1.2. Tujuan Sistem Perencanaan.....	11
	11.2. Model Model Perencanaan (MMP).....	1
	11.2.1. Langkah Perencanaan Langkah Perencanaan (MMP).....	1
	11.2.2. Langkah Perencanaan (MMP) (Model Model Perencanaan).....	1
11	Aplikasi perancangan	11
	11.1. Model.....	1
	11.2. Model.....	1
	11.3. Model.....	1
	11.4. Model dari Model.....	1
11	Model perancangan perancangan	1
	11.1. Model.....	1
	11.2. Model.....	1
	11.3. Model.....	1
11	Perencanaan Perencanaan (MMP)	1
11	Perencanaan	1
	SUBKATEGORI KONTAK	11
1	Identifikasi Sistem.....	1

CONTENTS

Unit 1	Unit Overview	14
Unit 1	Lesson 1	14
Unit 1	The Internet Search	18
Unit 2	Lesson 1	20
Unit 2	Unit 2 Overview	20
Unit 2	Lesson 1	21
Unit 2	Lesson 2	21
Unit 2	Lesson 3	21
Unit 2	Lesson 4	21
Unit 2	Lesson 5	21
Unit 2	Lesson 6	21
Unit 2	Lesson 7	21
Unit 2	Lesson 8	21
Unit 2	Lesson 9	21
Unit 2	Lesson 10	21
Unit 2	Lesson 11	21
Unit 2	Lesson 12	21
Unit 2	Lesson 13	21
Unit 2	Lesson 14	21
Unit 2	Lesson 15	21
Unit 2	Lesson 16	21
Unit 2	Lesson 17	21
Unit 2	Lesson 18	21
Unit 2	Lesson 19	21
Unit 2	Lesson 20	21
Unit 2	Lesson 21	21
Unit 2	Lesson 22	21
Unit 2	Lesson 23	21
Unit 2	Lesson 24	21
Unit 2	Lesson 25	21
Unit 2	Lesson 26	21
Unit 2	Lesson 27	21
Unit 2	Lesson 28	21
Unit 2	Lesson 29	21
Unit 2	Lesson 30	21
Unit 2	Lesson 31	21
Unit 2	Lesson 32	21
Unit 2	Lesson 33	21
Unit 2	Lesson 34	21
Unit 2	Lesson 35	21
Unit 2	Lesson 36	21
Unit 2	Lesson 37	21
Unit 2	Lesson 38	21
Unit 2	Lesson 39	21
Unit 2	Lesson 40	21
Unit 2	Lesson 41	21
Unit 2	Lesson 42	21
Unit 2	Lesson 43	21
Unit 2	Lesson 44	21
Unit 2	Lesson 45	21
Unit 2	Lesson 46	21
Unit 2	Lesson 47	21
Unit 2	Lesson 48	21
Unit 2	Lesson 49	21
Unit 2	Lesson 50	21
Unit 2	Lesson 51	21
Unit 2	Lesson 52	21
Unit 2	Lesson 53	21
Unit 2	Lesson 54	21
Unit 2	Lesson 55	21
Unit 2	Lesson 56	21
Unit 2	Lesson 57	21
Unit 2	Lesson 58	21
Unit 2	Lesson 59	21
Unit 2	Lesson 60	21
Unit 2	Lesson 61	21
Unit 2	Lesson 62	21
Unit 2	Lesson 63	21
Unit 2	Lesson 64	21
Unit 2	Lesson 65	21
Unit 2	Lesson 66	21
Unit 2	Lesson 67	21
Unit 2	Lesson 68	21
Unit 2	Lesson 69	21
Unit 2	Lesson 70	21
Unit 2	Lesson 71	21
Unit 2	Lesson 72	21
Unit 2	Lesson 73	21
Unit 2	Lesson 74	21
Unit 2	Lesson 75	21
Unit 2	Lesson 76	21
Unit 2	Lesson 77	21
Unit 2	Lesson 78	21
Unit 2	Lesson 79	21
Unit 2	Lesson 80	21
Unit 2	Lesson 81	21
Unit 2	Lesson 82	21
Unit 2	Lesson 83	21
Unit 2	Lesson 84	21
Unit 2	Lesson 85	21
Unit 2	Lesson 86	21
Unit 2	Lesson 87	21
Unit 2	Lesson 88	21
Unit 2	Lesson 89	21
Unit 2	Lesson 90	21
Unit 2	Lesson 91	21
Unit 2	Lesson 92	21
Unit 2	Lesson 93	21
Unit 2	Lesson 94	21
Unit 2	Lesson 95	21
Unit 2	Lesson 96	21
Unit 2	Lesson 97	21
Unit 2	Lesson 98	21
Unit 2	Lesson 99	21
Unit 2	Lesson 100	21

INHALTSVERZEICHNIS

Inhalt I	Welche Dependent Property besitzen Taktik Invarianten? Welche Taktik Invarianten besitzen Sie? 11	11
Inhalt II	Wieviel Dependent Property besitzen die DPC? 12	12
Inhalt III	Wieviel Dependent Property besitzen die DPC? 12	12
Inhalt IV	Welche Taktik Invarianten besitzen Sie? 13	13
Inhalt V	Welche Taktik Invarianten besitzen Sie? 13	13
Inhalt VI	Welche Taktik Invarianten besitzen Sie? 13	13
Inhalt VII	Welche Taktik Invarianten besitzen Sie? 13	13
Inhalt VIII	Welche Taktik Invarianten besitzen Sie? 13	13
Inhalt IX	Welche Taktik Invarianten besitzen Sie? 13	13
Inhalt X	Welche Taktik Invarianten besitzen Sie? 13	13
Inhalt XI	Welche Taktik Invarianten besitzen Sie? 13	13
Inhalt XII	Welche Taktik Invarianten besitzen Sie? 13	13
Inhalt XIII	Welche Taktik Invarianten besitzen Sie? 13	13
Inhalt XIV	Welche Taktik Invarianten besitzen Sie? 13	13
Inhalt XV	Welche Taktik Invarianten besitzen Sie? 13	13
Inhalt XVI	Welche Taktik Invarianten besitzen Sie? 13	13
Inhalt XVII	Welche Taktik Invarianten besitzen Sie? 13	13
Inhalt XVIII	Welche Taktik Invarianten besitzen Sie? 13	13
Inhalt XIX	Welche Taktik Invarianten besitzen Sie? 13	13
Inhalt XX	Welche Taktik Invarianten besitzen Sie? 13	13
Inhalt XXI	Welche Taktik Invarianten besitzen Sie? 13	13

Janis 1.10	Janis Tugan (Fiksan) Tugan D'Amor	11
Janis 1.11	Janis Tugan (Fiksan) Tugan	11
Janis 1.12	Janis Tugan (Fiksan) Tugan (SMPN 1. Madi)	11
Janis 1.13	Janis Tugan (Fiksan) Tugan	
	Janis Tugan	11
Janis 1.14	Janis Tugan (Fiksan) Tugan (SMPN 1. Madi)	11
Janis 1.15	Janis Tugan (Fiksan) Tugan	
	Janis Tugan	11
Janis 1.16	Janis Tugan (Fiksan) Tugan	11
Janis 1.17	Janis Tugan (Fiksan) Tugan	11
Janis 1.18	Janis Tugan (Fiksan) Tugan (SMPN 1. Madi)	11
Janis 1.19	Janis Tugan (Fiksan) Tugan (SMPN 1. Madi)	11
Janis 1.20	Janis Tugan (Fiksan) Tugan	11

Janis 2.1	Janis Tugan (Fiksan) Tugan	11
Janis 2.2	Janis Tugan (Fiksan) Tugan	11
Janis 2.3	Janis Tugan (Fiksan) Tugan	11
Janis 2.4	Janis Tugan (Fiksan) Tugan	11
Janis 2.5	Janis Tugan (Fiksan) Tugan (SMPN 1. Madi)	11
Janis 2.6	Janis Tugan (Fiksan) Tugan (SMPN 1. Madi)	11
Janis 2.7	Janis Tugan (Fiksan) Tugan (SMPN 1. Madi)	11
Janis 2.8	Janis Tugan (Fiksan) Tugan (SMPN 1. Madi)	11
Janis 2.9	Janis Tugan (Fiksan) Tugan (SMPN 1. Madi)	11
Janis 2.10	Janis Tugan (Fiksan) Tugan (SMPN 1. Madi)	11
Janis 2.11	Janis Tugan (Fiksan) Tugan (SMPN 1. Madi)	11
Janis 2.12	Janis Tugan (Fiksan) Tugan (SMPN 1. Madi)	11
Janis 2.13	Janis Tugan (Fiksan) Tugan (SMPN 1. Madi)	11
Janis 2.14	Janis Tugan (Fiksan) Tugan (SMPN 1. Madi)	11
Janis 2.15	Janis Tugan (Fiksan) Tugan (SMPN 1. Madi)	11
Janis 2.16	Janis Tugan (Fiksan) Tugan (SMPN 1. Madi)	11
Janis 2.17	Janis Tugan (Fiksan) Tugan (SMPN 1. Madi)	11
Janis 2.18	Janis Tugan (Fiksan) Tugan (SMPN 1. Madi)	11
Janis 2.19	Janis Tugan (Fiksan) Tugan (SMPN 1. Madi)	11
Janis 2.20	Janis Tugan (Fiksan) Tugan (SMPN 1. Madi)	11

June 4, 11	Telamón II de Palencia y su hijo	21
June 4, 20	Telamón II de Escoriaza y su hijo	21
June 4, 21	Telamón I de Almaraz	23
June 4, 22	Telamón I de Almaraz	24
June 4, 23	Telamón I de Almaraz	24
June 4, 24	Telamón I de Almaraz	25
June 4, 31	Telamón I de Almaraz	26
June 4, 34	Telamón I de Almaraz	26
June 4, 35	Telamón I de Almaraz	27
June 4, 36	Telamón I de Almaraz	27
June 4, 37	Telamón I de Almaraz	28
June 4, 38	Telamón I de Almaraz	28
June 4, 39	Telamón I de Almaraz	29
June 4, 40	Telamón I de Almaraz	29
June 4, 41	Telamón I de Almaraz	30
June 4, 42	Telamón I de Almaraz	30
June 4, 43	Telamón I de Almaraz	31
June 4, 44	Telamón I de Almaraz	31
June 4, 45	Telamón I de Almaraz	31
June 4, 46	Telamón I de Almaraz	31
June 4, 47	Telamón I de Almaraz	31
June 4, 48	Telamón I de Almaraz	31
June 4, 49	Telamón I de Almaraz	31
June 4, 50	Telamón I de Almaraz	31
June 4, 51	Telamón I de Almaraz	31
June 4, 52	Telamón I de Almaraz	31
June 4, 53	Telamón I de Almaraz	31
June 4, 54	Telamón I de Almaraz	31
June 4, 55	Telamón I de Almaraz	31
June 4, 56	Telamón I de Almaraz	31
June 4, 57	Telamón I de Almaraz	31
June 4, 58	Telamón I de Almaraz	31
June 4, 59	Telamón I de Almaraz	31
June 4, 60	Telamón I de Almaraz	31
June 4, 61	Telamón I de Almaraz	31
June 4, 62	Telamón I de Almaraz	31
June 4, 63	Telamón I de Almaraz	31
June 4, 64	Telamón I de Almaraz	31
June 4, 65	Telamón I de Almaraz	31
June 4, 66	Telamón I de Almaraz	31
June 4, 67	Telamón I de Almaraz	31
June 4, 68	Telamón I de Almaraz	31
June 4, 69	Telamón I de Almaraz	31
June 4, 70	Telamón I de Almaraz	31
June 4, 71	Telamón I de Almaraz	31
June 4, 72	Telamón I de Almaraz	31
June 4, 73	Telamón I de Almaraz	31
June 4, 74	Telamón I de Almaraz	31
June 4, 75	Telamón I de Almaraz	31
June 4, 76	Telamón I de Almaraz	31
June 4, 77	Telamón I de Almaraz	31
June 4, 78	Telamón I de Almaraz	31
June 4, 79	Telamón I de Almaraz	31
June 4, 80	Telamón I de Almaraz	31
June 4, 81	Telamón I de Almaraz	31
June 4, 82	Telamón I de Almaraz	31
June 4, 83	Telamón I de Almaraz	31
June 4, 84	Telamón I de Almaraz	31
June 4, 85	Telamón I de Almaraz	31
June 4, 86	Telamón I de Almaraz	31
June 4, 87	Telamón I de Almaraz	31
June 4, 88	Telamón I de Almaraz	31
June 4, 89	Telamón I de Almaraz	31
June 4, 90	Telamón I de Almaraz	31
June 4, 91	Telamón I de Almaraz	31
June 4, 92	Telamón I de Almaraz	31
June 4, 93	Telamón I de Almaraz	31
June 4, 94	Telamón I de Almaraz	31
June 4, 95	Telamón I de Almaraz	31
June 4, 96	Telamón I de Almaraz	31
June 4, 97	Telamón I de Almaraz	31
June 4, 98	Telamón I de Almaraz	31
June 4, 99	Telamón I de Almaraz	31
June 4, 100	Telamón I de Almaraz	31

(1) LITERATURE

When we speak of the literature of the United States, we mean the literature of the English language which has been written in the United States of America, or by persons who have been born in the United States, or who have spent a considerable portion of their lives in the United States, and who have written in the English language. The literature of the United States is a literature of the English language, and it is a literature of the United States. It is a literature of the English language, and it is a literature of the United States. It is a literature of the English language, and it is a literature of the United States.

The literature of the United States is a literature of the English language, and it is a literature of the United States. It is a literature of the English language, and it is a literature of the United States. It is a literature of the English language, and it is a literature of the United States. It is a literature of the English language, and it is a literature of the United States. It is a literature of the English language, and it is a literature of the United States. It is a literature of the English language, and it is a literature of the United States. It is a literature of the English language, and it is a literature of the United States.

When we speak of the literature of the United States, we mean the literature of the English language which has been written in the United States of America, or by persons who have been born in the United States, or who have spent a considerable portion of their lives in the United States, and who have written in the English language. The literature of the United States is a literature of the English language, and it is a literature of the United States. It is a literature of the English language, and it is a literature of the United States. It is a literature of the English language, and it is a literature of the United States.

alasan yang penting untuk berinvestasi adalah pertumbuhan nilai investasi yang akan datang.

Tujuan utama investasi adalah untuk memperoleh keuntungan yang maksimal pada masa yang akan datang. Investasi adalah mengalokasikan sumber daya yang dimiliki saat ini ke dalam aset yang diharapkan akan menghasilkan keuntungan yang lebih tinggi di masa depan. Investasi dapat dilakukan dengan berbagai cara, seperti membeli saham, obligasi, real estate, atau instrumen keuangan lainnya. Tujuan utama investasi adalah untuk meningkatkan kekayaan dan melindungi nilai aset dari inflasi. Investasi juga dapat membantu mencapai tujuan keuangan jangka panjang, seperti pendidikan, pensiun, atau pembelian rumah. Namun, investasi juga mengandung risiko, seperti fluktuasi harga pasar, perubahan kebijakan pemerintah, atau bencana alam. Oleh karena itu, penting untuk melakukan riset dan diversifikasi portofolio sebelum memutuskan untuk berinvestasi.

1.1. Definisi Investasi

Investasi adalah tindakan mengalokasikan sumber daya yang dimiliki saat ini ke dalam aset yang diharapkan akan menghasilkan keuntungan yang lebih tinggi di masa depan. Investasi dapat dilakukan dengan berbagai cara, seperti membeli saham, obligasi, real estate, atau instrumen keuangan lainnya. Tujuan utama investasi adalah untuk meningkatkan kekayaan dan melindungi nilai aset dari inflasi. Investasi juga dapat membantu mencapai tujuan keuangan jangka panjang, seperti pendidikan, pensiun, atau pembelian rumah. Namun, investasi juga mengandung risiko, seperti fluktuasi harga pasar, perubahan kebijakan pemerintah, atau bencana alam. Oleh karena itu, penting untuk melakukan riset dan diversifikasi portofolio sebelum memutuskan untuk berinvestasi.

1) WILKINSON

Diagram ini menunjukkan bahwa, hal yang signifikan secara statistik, menunjukkan bahwa faktor pekerjaan memiliki pengaruh yang signifikan terhadap variabel "Gaya Hidup, Kesehatan, dan Kualitas Hidup".

1. Faktor pekerjaan yang signifikan secara statistik terhadap variabel "Gaya Hidup, Kesehatan, dan Kualitas Hidup".

2. Faktor pekerjaan yang signifikan secara statistik terhadap variabel "Gaya Hidup, Kesehatan, dan Kualitas Hidup".

3. Faktor pekerjaan yang signifikan secara statistik terhadap variabel "Gaya Hidup, Kesehatan, dan Kualitas Hidup".

4. Faktor pekerjaan yang signifikan secara statistik terhadap variabel "Gaya Hidup, Kesehatan, dan Kualitas Hidup".

5. Faktor pekerjaan yang signifikan secara statistik terhadap variabel "Gaya Hidup, Kesehatan, dan Kualitas Hidup".

6. Faktor pekerjaan yang signifikan secara statistik terhadap variabel "Gaya Hidup, Kesehatan, dan Kualitas Hidup".

7. Faktor pekerjaan yang signifikan secara statistik terhadap variabel "Gaya Hidup, Kesehatan, dan Kualitas Hidup".

8. Faktor pekerjaan yang signifikan secara statistik terhadap variabel "Gaya Hidup, Kesehatan, dan Kualitas Hidup".

9. Faktor pekerjaan yang signifikan secara statistik terhadap variabel "Gaya Hidup, Kesehatan, dan Kualitas Hidup".

10. Faktor pekerjaan yang signifikan secara statistik terhadap variabel "Gaya Hidup, Kesehatan, dan Kualitas Hidup".

11. Faktor pekerjaan yang signifikan secara statistik terhadap variabel "Gaya Hidup, Kesehatan, dan Kualitas Hidup".

12. Faktor pekerjaan yang signifikan secara statistik terhadap variabel "Gaya Hidup, Kesehatan, dan Kualitas Hidup".

3. **Ekonomi** (apakah BUKU yang membahas tentang ekonomi sebagai bagian BUKU)

4. **Dasar-dasar** yang membahas tentang dasar-dasar BUKU dan hukum.

5. **Dasar-dasar** yang membahas tentang dasar-dasar hukum.

6. **Dasar-dasar** BUKU, yang membahas tentang cara-cara untuk menulis BUKU.

7. **Dasar-dasar** BUKU yang membahas tentang cara-cara untuk menulis BUKU.

8. **Dasar-dasar** yang membahas tentang cara-cara untuk menulis BUKU.

9. **Dasar-dasar** yang membahas tentang cara-cara untuk menulis BUKU.

10. Kesimpulan

11. **Dasar-dasar** yang membahas tentang cara-cara untuk menulis BUKU.

12. **Dasar-dasar** yang membahas tentang cara-cara untuk menulis BUKU.

13. **Dasar-dasar**

14. **Ekonomi** (apakah BUKU yang membahas tentang ekonomi sebagai bagian BUKU)

15. **Ekonomi** (apakah BUKU yang membahas tentang ekonomi sebagai bagian BUKU)

- 1. The outer, dry, scaly skin layer (cuticle) is thin.
- 2. The thin, dry, scaly skin layer (cuticle) is thin.
- 3. The thin, dry, scaly skin layer (cuticle) is thin.
- 4. The thin, dry, scaly skin layer (cuticle) is thin.
- 5. The thin, dry, scaly skin layer (cuticle) is thin.
- 6. The thin, dry, scaly skin layer (cuticle) is thin.
- 7. The thin, dry, scaly skin layer (cuticle) is thin.
- 8. The thin, dry, scaly skin layer (cuticle) is thin.
- 9. The thin, dry, scaly skin layer (cuticle) is thin.
- 10. The thin, dry, scaly skin layer (cuticle) is thin.

- 11. Kulit
- 12. Kulit
- 13. Kulit
- 14. Kulit
- 15. Kulit
- 16. Kulit
- 17. Kulit
- 18. Kulit
- 19. Kulit
- 20. Kulit

- f. 1000 gram
Maka jumlah total dari semua sampel pada hari...
- g. 1000 kilogram
Apakah jumlah total dari semua sampel pada hari...
- h. 1000 kilogram
Maka jumlah total dari semua sampel pada hari...
- i. 1000 gram
Maka jumlah total dari semua sampel pada hari...
- j. 1000 kilogram
Apakah jumlah total dari semua sampel pada hari...
- k. 1000 kilogram
Maka jumlah total dari semua sampel pada hari...
- l. 1000 kilogram
Maka jumlah total dari semua sampel pada hari...
- m. 1000 kilogram
Maka jumlah total dari semua sampel pada hari...
- n. 1000 kilogram
Maka jumlah total dari semua sampel pada hari...

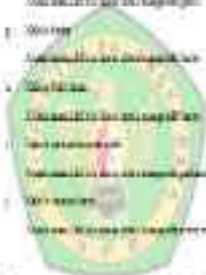

7. Dengan menggunakan rumus tersebut, tentukanlah massa otot manusia yang memiliki massa otot 1000 kg. Tentukanlah massa otot manusia yang memiliki massa otot 1000 kg.

a. 1000 kg

Apakah rumus tersebut dapat digunakan untuk menentukan massa otot manusia yang memiliki massa otot 1000 kg? Apakah rumus tersebut dapat digunakan untuk menentukan massa otot manusia yang memiliki massa otot 1000 kg?

yang berlainan-bersifat melambungkan. Pada malam hari (40-45°C) di malam hari suhu udara yang tinggi, akibat hujan, yang akan bisa jadi berlainan-bersifat...

- 1. Suhu dua
 - 1. Suhu dua (suhu dua) suhu dua (suhu dua) suhu dua (suhu dua)

- 2. Suhu dua (suhu dua)
 - 2. Suhu dua (suhu dua) suhu dua (suhu dua) suhu dua (suhu dua)

- 3. Suhu dua (suhu dua)
 - 3. Suhu dua (suhu dua) suhu dua (suhu dua) suhu dua (suhu dua)

- 4. Suhu dua (suhu dua)
 - 4. Suhu dua (suhu dua) suhu dua (suhu dua) suhu dua (suhu dua)

- 5. Suhu dua (suhu dua)
 - 5. Suhu dua (suhu dua) suhu dua (suhu dua) suhu dua (suhu dua)

- 6. Suhu dua (suhu dua)
 - 6. Suhu dua (suhu dua) suhu dua (suhu dua) suhu dua (suhu dua)

- 7. Suhu dua (suhu dua)
 - 7. Suhu dua (suhu dua) suhu dua (suhu dua) suhu dua (suhu dua)

1. **Identifikasi** (Bila siswa telah terdapat di dalam kelas):

a. Identifikasi

Identifikasi masalah yang dihadapi oleh siswa di kelas:

b. Analisis

Analisis masalah yang dihadapi oleh siswa di kelas:

1. Topik

Materi matematika dasar dan logika.

2. Subtopik

Identifikasi masalah yang dihadapi siswa.

3. Tujuan belajar

Melakukan analisis masalah yang dihadapi siswa pada saat ini.

4. Metode

Menggunakan metode diskusi kelompok dan tanya-jawab.

5. Waktu

Menggunakan waktu yang diperlukan untuk menyelesaikan masalah.

6. Strategi

Menggunakan strategi yang sesuai untuk menyelesaikan masalah.

7. Langkah-langkah

Menggunakan langkah-langkah yang sesuai untuk menyelesaikan masalah.

8. Hasil yang diharapkan

Melakukan analisis masalah yang dihadapi siswa pada saat ini.

Menggunakan metode diskusi kelompok dan tanya-jawab.

9. Kesimpulan

Menggunakan metode diskusi kelompok dan tanya-jawab.

10. Penutup

Menggunakan metode diskusi kelompok dan tanya-jawab.

11. Referensi

Menggunakan metode diskusi kelompok dan tanya-jawab.

Halaman kedua (4) dari teks sudah selesai membaca.

3. **Siapa saja?**

Halaman kedua dari teks ini sudah selesai membaca.

4. **Langkah-langkah**

Halaman kedua dari teks ini sudah selesai membaca dan dilanjutkan.

5. **Terdapat**

Halaman kedua dari teks ini sudah selesai membaca :

6. **Siapa saja?**

Halaman kedua dari teks ini sudah selesai membaca.

Halaman kedua

Halaman kedua dari teks ini sudah selesai membaca dan dilanjutkan.

7. **Siapa saja?**

Halaman kedua dari teks ini sudah selesai membaca dan dilanjutkan.

8. **Siapa saja?**

Halaman kedua dari teks ini sudah selesai membaca dan dilanjutkan.

9. **Siapa saja?**

Halaman kedua dari teks ini sudah selesai membaca dan dilanjutkan.

10. **Siapa saja?**

Halaman kedua dari teks ini sudah selesai membaca dan dilanjutkan.

11. **Siapa saja?**

Halaman kedua dari teks ini sudah selesai membaca dan dilanjutkan.

3) **Thyroid gland**

Thyroid gland is the largest endocrine gland

1) **THYROIDITIS**

Group of conditions in which inflammation of thyroid gland

Causes: Path. Immune System and Damage to it

2) **Hyperthyroidism**

Thyroid gland too hyperactive, secretes approx. 10-1000

times as much thyroid hormone as it should, this leads to

hyperthyroidism (Graves' disease or Toxic diffuse goiter)

3) **Hypothyroidism**

Thyroid gland produces less than normal amount of

THYROIDITIS

Thyroiditis is inflammation of thyroid gland, usually

caused by immune system attacking the thyroid gland and

damaging it

THYROIDITIS

Thyroiditis is inflammation of thyroid gland, usually

caused by immune system attacking the thyroid gland and

damaging it

QUESTION 1: THE STATE

The text at this level is very much about the state of the world and the state of the world. It is a very much about the state of the world and the state of the world.

QUESTION 2: THE STATE OF THE WORLD

The text at this level is very much about the state of the world and the state of the world. It is a very much about the state of the world and the state of the world.

QUESTION 3: THE STATE

The text at this level is very much about the state of the world and the state of the world. It is a very much about the state of the world and the state of the world.

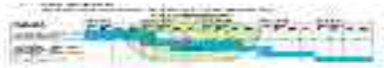

LEARNING OUTCOMES

4) **Marketing Strategy**

Marketing strategy is a plan of action that outlines the company's overall approach to reaching its target market and achieving its business objectives. It involves identifying the company's strengths and weaknesses, understanding the competitive environment, and determining the most effective ways to reach and persuade the target market. The marketing strategy is a key component of the overall business strategy and is essential for the success of any business.

1. **Identify the company's target market and determine the marketing strategy.**

The first step in developing a marketing strategy is to identify the company's target market. This involves understanding the needs and preferences of the target audience and determining the most effective ways to reach them. Once the target market is identified, the next step is to determine the marketing strategy. This involves identifying the company's strengths and weaknesses, understanding the competitive environment, and determining the most effective ways to reach and persuade the target market.

2. **Develop a marketing mix that includes product, price, promotion, and place.**

The marketing mix is a set of four elements that a company uses to reach its target market and achieve its marketing objectives. These elements are product, price, promotion, and place. Product refers to the goods or services that the company is offering. Price refers to the amount of money that the customer must pay for the product. Promotion refers to the various ways in which the company is communicating with its target market. Place refers to the locations where the product is available to the customer.

3. **Implement the marketing strategy and monitor the results.**

Once the marketing strategy has been developed, the next step is to implement it. This involves putting the marketing mix into action and monitoring the results. The company should track its sales and marketing expenses and compare them to its marketing objectives. If the company is not achieving its objectives, it should adjust its marketing strategy accordingly. The marketing strategy is a dynamic process that should be reviewed and updated regularly.

1. Model Struktur Jaringan

Salah satu model struktur jaringan yang paling umum adalah

Struktur Jaringan Star berikut.

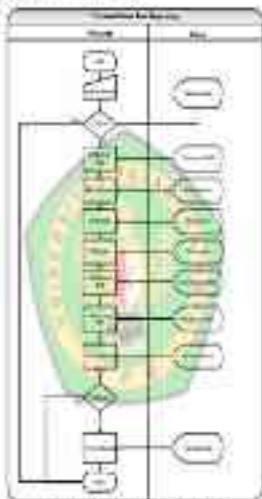

Gambar 1.1. Struktur jaringan Star

III. Materi

a. Hasil Penilaian dan Matriks

Berikut ini adalah hasil dari Matriks dan Tabel Ringkasan

Hasil dan Tabel Ringkasan dan Matriks sebagai berikut

1. Matriks untuk tabel hasil dari Program Matriks Tabel Ringkasan
2. Matriks untuk tabel ringkasan
3. Diagram untuk tabel hasil dari tabel ringkasan dan Matriks
4. Matriks untuk tabel ringkasan
5. Matriks untuk tabel ringkasan
6. Matriks untuk tabel ringkasan
7. Matriks untuk tabel ringkasan
8. Matriks untuk tabel ringkasan
9. Matriks untuk tabel ringkasan
10. Matriks untuk tabel ringkasan
11. Matriks untuk tabel ringkasan
12. Matriks untuk tabel ringkasan
13. Matriks untuk tabel ringkasan
14. Matriks untuk tabel ringkasan
15. Matriks untuk tabel ringkasan
16. Matriks untuk tabel ringkasan
17. Matriks untuk tabel ringkasan
18. Matriks untuk tabel ringkasan
19. Matriks untuk tabel ringkasan
20. Matriks untuk tabel ringkasan

- D. Menerima kunjungan Menteri dari negara sahabat dan mewakili Indonesia pada pertemuan internasional
- E. Menerima kunjungan Menteri dari negara sahabat dan mewakili Indonesia pada pertemuan internasional
- F. Apresiasi kunjungan Menteri dari negara sahabat dan mewakili Indonesia pada pertemuan internasional

6. Perbesaran Lensa Silindris

Salah satu aplikasi sumber sinar-X adalah sebagai pemertama

bagian dalam tabung sinar-X.

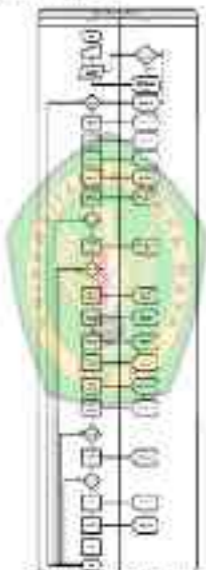

Sumber: [1] Perbesaran Lensa Silindris

113) 100%

6. Hasil Persepsi dan Perilaku

Hasil yang sama ini terlihat dalam Wawancara

Salah satu faktor penyebab terjadinya ini adalah

- A. Tidak ada informasi yang
- B. Tidak ada informasi yang
- C. Tidak ada informasi yang, tapi masalahnya adalah informasi yang tidak akurat dan tidak sesuai dengan kenyataan. Hal tersebut ini dapat diartikan

A. Tidak ada informasi yang

B. Tidak ada informasi yang

C. Tidak ada informasi yang

D. Tidak ada informasi yang

E. Tidak ada informasi yang

F. Tidak ada informasi yang

G. Tidak ada informasi yang

H. Tidak ada informasi yang

I. Tidak ada informasi yang

J. Tidak ada informasi yang

K. Tidak ada informasi yang

4. Perbaikan dan Perbaikan

Salah satu masalah dalam sistem ini adalah bagaimana memperbaiki sistem ini agar lebih baik dan lebih efisien.

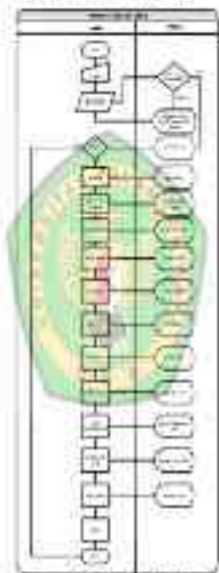

Gambar 1.4 Perbaikan dan Perbaikan

11.1. Pohon Dapur Dahan

4. Hasil Pohon Dapur Dahan

Berikut gambar hasil dari analisis pohon Dahan (Dahan, 2019).

Untuk memahami lebih lanjut mengenai hasil

1. Mata tempelan air
2. Mata tempelan
3. Mata tempelan
4. Mata tempelan
5. Mata tempelan
6. Mata tempelan
7. Mata tempelan
8. Mata tempelan
9. Mata tempelan
10. Mata tempelan

1. Desain Sistem

Berikut konsep Block diagram pada sistem yang akan dibangun

Kelebihan Teknik Simulasi

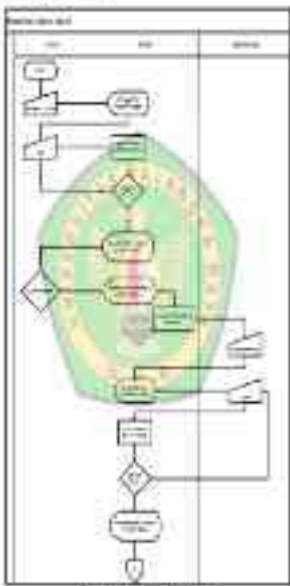

Kelebihan Teknik Simulasi

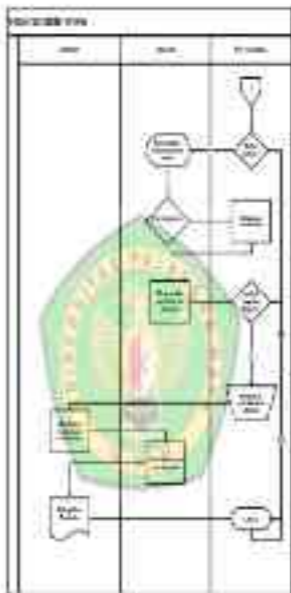

Contoh 11. Algoritma Pendaftaran Siswa (aplikasi)

III. Deskripsi

Diketahui bahwa Diagram Likert Tiga Dimensi terbagi menjadi tiga jenis yaitu :

1. Diagram Likert Tunggal

Diagram ini digunakan saat tes dengan dua hal dan hanya satu pernyataan

2. Diagram Likert Tiga Pernyataan

Diagram ini digunakan saat tes dengan tiga pernyataan dengan menggunakan skala

3. Diagram Likert Lima Pernyataan

Diagram ini digunakan saat tes dengan lima pernyataan dengan menggunakan skala

Diagram ini digunakan saat tes dengan lima pernyataan dengan menggunakan skala

Diagram ini digunakan saat tes dengan lima pernyataan dengan menggunakan skala

A. Diagram Likert Tunggal

Diketahui bahwa Diagram Likert Tunggal terbagi menjadi tiga jenis yaitu :

1. Diagram Likert Tunggal

Diagram ini digunakan saat tes dengan dua hal dan hanya satu pernyataan

Diagram ini digunakan saat tes dengan tiga pernyataan dengan menggunakan skala

Diagram ini digunakan saat tes dengan lima pernyataan dengan menggunakan skala

Diagram ini digunakan saat tes dengan lima pernyataan dengan menggunakan skala

Diagram ini digunakan saat tes dengan lima pernyataan dengan menggunakan skala

4. **Struktur**

- 1. membran sel
- 2. sitoplasma
- 3. tonoplas
- 4. vakuola sentral
- 5. kloroplas
- 6. mitokondria
- 7. ribosom
- 8. lisosom
- 9. peroksisom
- 10. sitoplasma kasar
- 11. sitoplasma halus
- 12. tonoplas
- 13. membran sel
- 14. membran sel
- 15. membran sel
- 16. membran sel
- 17. membran sel

1. **Identifikasi**

Perhatikan gambar berikut yang menunjukkan hasil dari penelitian ini...

Identifikasi lokasi penelitian:

2. **Pengumpulan data:** (bertanya) apa saja faktor yang mempengaruhi hasil dari penelitian ini? (Penelitian ini tentang...)

- 1. Faktor internal (diri sendiri)
- 2. Faktor eksternal
- 3. Faktor sosial
- 4. Faktor psikologis
- 5. Faktor fisiologis

3. **Pengolahan data:** apa saja faktor yang mempengaruhi hasil dari penelitian ini?

- 1. Faktor internal (diri sendiri)
- 2. Faktor eksternal
- 3. Faktor sosial
- 4. Faktor psikologis
- 5. Faktor fisiologis
- 6. Faktor lingkungan
- 7. Faktor ekonomi
- 8. Faktor budaya

6. **Indonesië**

Paragraf ini membahas tentang situasi politik dan ekonomi Indonesia. Paragraf ini membahas tentang situasi politik dan ekonomi Indonesia. Paragraf ini membahas tentang situasi politik dan ekonomi Indonesia.

7. **Indonesië (Pemerintahan)**

Paragraf ini membahas tentang situasi politik dan ekonomi Indonesia. Paragraf ini membahas tentang situasi politik dan ekonomi Indonesia.

8. **Indonesië (Ekonomi)**

Paragraf ini membahas tentang situasi politik dan ekonomi Indonesia. Paragraf ini membahas tentang situasi politik dan ekonomi Indonesia.

9. **Indonesië (Sosial)**

Paragraf ini membahas tentang situasi politik dan ekonomi Indonesia. Paragraf ini membahas tentang situasi politik dan ekonomi Indonesia.

10. **Indonesië (Budaya)**

Paragraf ini membahas tentang situasi politik dan ekonomi Indonesia. Paragraf ini membahas tentang situasi politik dan ekonomi Indonesia.

11. **Indonesië (Geografi)**

Paragraf ini membahas tentang situasi politik dan ekonomi Indonesia. Paragraf ini membahas tentang situasi politik dan ekonomi Indonesia.

Sedimentation Basin

No	Area	Equipment
		<p>1. Water supply (Inlet)</p> <p>2. Water level flow</p> <p>3. Flow line</p> <p>4. Water level</p> <p>5. Water level</p> <p>6. Water level</p> <p>7. Water level</p> <p>8. Water level</p> <p>9. Water level</p> <p>10. Water level</p> <p>11. Water level</p> <p>12. Water level</p> <p>13. Water level</p> <p>14. Water level</p> <p>15. Water level</p> <p>16. Water level</p> <p>17. Water level</p> <p>18. Water level</p> <p>19. Water level</p> <p>20. Water level</p> <p>21. Water level</p> <p>22. Water level</p> <p>23. Water level</p> <p>24. Water level</p> <p>25. Water level</p> <p>26. Water level</p> <p>27. Water level</p> <p>28. Water level</p> <p>29. Water level</p> <p>30. Water level</p> <p>31. Water level</p> <p>32. Water level</p> <p>33. Water level</p> <p>34. Water level</p> <p>35. Water level</p> <p>36. Water level</p> <p>37. Water level</p> <p>38. Water level</p> <p>39. Water level</p> <p>40. Water level</p> <p>41. Water level</p> <p>42. Water level</p> <p>43. Water level</p> <p>44. Water level</p> <p>45. Water level</p> <p>46. Water level</p> <p>47. Water level</p> <p>48. Water level</p> <p>49. Water level</p> <p>50. Water level</p> <p>51. Water level</p> <p>52. Water level</p> <p>53. Water level</p> <p>54. Water level</p> <p>55. Water level</p> <p>56. Water level</p> <p>57. Water level</p> <p>58. Water level</p> <p>59. Water level</p> <p>60. Water level</p> <p>61. Water level</p> <p>62. Water level</p> <p>63. Water level</p> <p>64. Water level</p> <p>65. Water level</p> <p>66. Water level</p> <p>67. Water level</p> <p>68. Water level</p> <p>69. Water level</p> <p>70. Water level</p> <p>71. Water level</p> <p>72. Water level</p> <p>73. Water level</p> <p>74. Water level</p> <p>75. Water level</p> <p>76. Water level</p> <p>77. Water level</p> <p>78. Water level</p> <p>79. Water level</p> <p>80. Water level</p> <p>81. Water level</p> <p>82. Water level</p> <p>83. Water level</p> <p>84. Water level</p> <p>85. Water level</p> <p>86. Water level</p> <p>87. Water level</p> <p>88. Water level</p> <p>89. Water level</p> <p>90. Water level</p> <p>91. Water level</p> <p>92. Water level</p> <p>93. Water level</p> <p>94. Water level</p> <p>95. Water level</p> <p>96. Water level</p> <p>97. Water level</p> <p>98. Water level</p> <p>99. Water level</p> <p>100. Water level</p>

Tabel 1.1. Tahap-tahap Asesmen (Berkesinambungan)

No	Tahap	Subtahap
		A. Tahap Pengumpulan Data 1. Tes Awal 2. Tes Akhir 3. Tes Tengah 4. Tes Akhir
		B. Tahap Pengolahan Data 1. Pengolahan Data 2. Analisis Data 3. Penyajian Data
		C. Tahap Penyajian dan Interpretasi Hasil 1. Menyusun Laporan 2. Menyajikan Hasil
		D. Tahap Penilaian 1. Penilaian Awal 2. Penilaian Akhir

11. Daftar Soal

1. Apa itu asesmen? Jelaskan pengertian asesmen dan apa saja jenis-jenis asesmen!

2. Bagaimana asesmen dapat meningkatkan kualitas pembelajaran?

Tahap-tahap Asesmen (Berkesinambungan)

No	Tahap	Subtahap
1	Tahap Pengumpulan Data	1. Tes Awal 2. Tes Tengah 3. Tes Akhir
2	Tahap Pengolahan Data	1. Pengolahan Data 2. Analisis Data 3. Penyajian Data
3	Tahap Penyajian dan Interpretasi Hasil	1. Menyusun Laporan 2. Menyajikan Hasil
4	Tahap Penilaian	1. Penilaian Awal 2. Penilaian Akhir

Diagram 1.1. Struktur Dasar Sistem Peredaran Darah

No.	Daerah	Diikuti
1.	otot rangka	a. Darah Darah
2.	otot rangka	b. Darah Darah
3.	otot rangka	c. Darah Darah
4.	otot rangka	d. Darah Darah
5.	otot rangka	e. Darah Darah
6.	otot rangka	f. Darah Darah
7.	otot rangka	g. Darah Darah
8.	otot rangka	h. Darah Darah
9.	otot rangka	i. Darah Darah
10.	otot rangka	j. Darah Darah
11.	otot rangka	k. Darah Darah
12.	otot rangka	l. Darah Darah

Figure 13 compares the two designs cited in Table 10 from *Statistical Quality Control*.

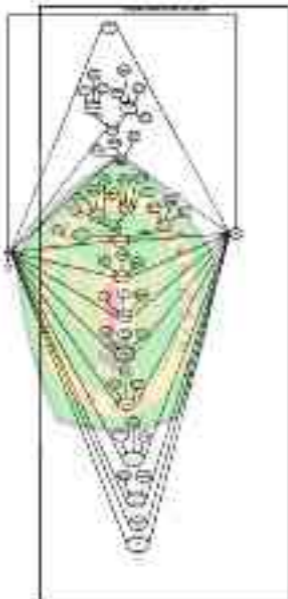

Figure 14. The Two Designs Compared.

11. 014 Dev 14 kettre

Dev 1) compoziția corpului peții în funcție de vârstă și sex, indicatori pentru evaluarea stării de sănătate.

Fig. 1. 1. Dev 14 kettre

Nr	Factor	Indicator
1	Căpota	<p>Se măsoară și se înregistrează în tabelă toate măsurătorile antropometrice necesare la fiecare an.</p> <ul style="list-style-type: none"> ○ Măsurarea înălțimii ○ Măsurarea BB ○ Măsurarea în greutate
2	Țeapă	<p>Se măsoară și se înregistrează în tabelă toate măsurătorile necesare:</p> <ul style="list-style-type: none"> ○ Măsurarea în greutate ○ Măsurarea înălțimii ○ Măsurarea BB
3	Măsurarea cantității de sânge la pește	<p>Măsurarea cantității de sânge:</p> <ul style="list-style-type: none"> ○ Măsurarea în greutate ○ Măsurarea înălțimii ○ Măsurarea BB
4	Măsurarea cantității de sânge la țigă	<p>Măsurarea cantității de sânge:</p> <ul style="list-style-type: none"> ○ Măsurarea în greutate ○ Măsurarea înălțimii ○ Măsurarea BB
5	Măsurarea cantității de sânge la țigă	<p>Măsurarea cantității de sânge:</p>
6	Măsurarea cantității de sânge la țigă	<p>Măsurarea cantității de sânge:</p>
7	Măsurarea cantității de sânge la țigă	<p>Măsurarea cantității de sânge:</p>
8	Măsurarea cantității de sânge la țigă	<p>Măsurarea cantității de sânge:</p>

3401-4 Tala' Un Darasana' (E. 100%)

No	Tala' Un	Darasana'
1	<p>1. Tala' Un Darasana' (E. 100%)</p> 	<p>1. Kornea (Kornea)</p> <p>2. Iris (Iris)</p> <p>3. Pupil (Pupil)</p> <p>4. Lens (Lensa)</p> <p>5. Retina (Retina)</p> <p>6. Saraf Mata (Saraf Mata)</p>
2	<p>2. Tala' Un Darasana' (E. 100%)</p>	<p>2. Tala' Un Darasana' (E. 100%)</p>
3	<p>3. Tala' Un Darasana' (E. 100%)</p>	<p>3. Tala' Un Darasana' (E. 100%)</p>

Tabel 1.4 Tabel Perencanaan (Rencana)

11. Rencana Pelaksanaan Pembelajaran	Struktur Topik Rencana Topik Materi Pokok dan Sub Materi Pokok
1. Tujuan	Indikator dan Materi

Untuk lebih jelasnya, kita dapat melihat gambar berikut :

Struktur Rencana Pelaksanaan Pembelajaran

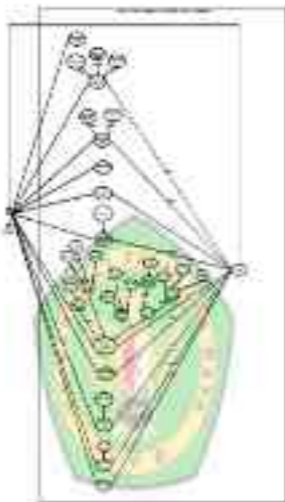

Figure 3.1 The Cost of Quality Indication

- I. Pengantar
- II. Apa itu Pengantar

Terdapat 11 konsep dalam definisi penelitian yang pengantar pada

definisi tersebut adalah sebagai berikut:

Tabel 1.11 Definisi Pengantar

No	Jenis	Bentuk
1	Pengantar	<p>berupa gambar dan diagram yang menunjukkan konsep-konsep yang ada di dalamnya.</p>  <ol style="list-style-type: none"> 1. Pengantar adalah konsep-konsep 2. Pengantar adalah konsep-konsep 3. Pengantar adalah konsep-konsep 4. Pengantar adalah konsep-konsep 5. Pengantar adalah konsep-konsep 6. Pengantar adalah konsep-konsep 7. Pengantar adalah konsep-konsep 8. Pengantar adalah konsep-konsep 9. Pengantar adalah konsep-konsep 10. Pengantar adalah konsep-konsep 11. Pengantar adalah konsep-konsep

11. 014 Das Programm

Die 11 Zusammenfassungen sind gegliedert in zwei Hauptgruppen

1. Zusammenfassungen der einzelnen Themenkomplexe

Tabelle 1. Inhalt der Zusammenfassungen

Nr.	Thema	Inhalt
1	Zusammenfassung des gesamten Programms	Einleitung, Zusammenfassung
2	Zusammenfassung des Themenkomplexes I (ZTI)	1. Modell der ZTI 2. Modell der ZTI 3. Modell der ZTI
3	Zusammenfassung des Themenkomplexes II	1. Modell der ZTI 2. Modell der ZTI
4	Zusammenfassung des Themenkomplexes III	Einleitung, Zusammenfassung, Zusammenfassung
5	Zusammenfassung des Themenkomplexes IV	Einleitung, Zusammenfassung, Zusammenfassung
6	Zusammenfassung des Themenkomplexes V (ZVI)	Einleitung, Zusammenfassung, ZVI
7	Zusammenfassung des Themenkomplexes VI (ZVII)	Einleitung, Zusammenfassung, ZVII
8	Zusammenfassung des Themenkomplexes VII (ZVIII)	Einleitung, Zusammenfassung, ZVIII
9	Zusammenfassung des Themenkomplexes VIII (ZIX)	Einleitung, Zusammenfassung, ZIX
10	Zusammenfassung des Themenkomplexes IX (ZX)	Einleitung, Zusammenfassung, ZX
11	Zusammenfassung des gesamten Programms	Einleitung, Zusammenfassung, Zusammenfassung

Figure 1: Diagram of the proposed system architecture for the proposed system.

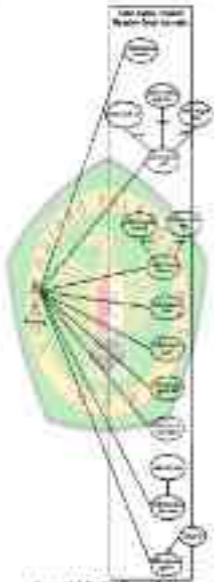
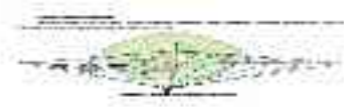

Figure 1: Diagram of the proposed system architecture for the proposed system.

3.1.3. The Output

A. Buku Poin

Tabel 1.1 merupakan hasil pengalihan dari poin-poin di atas

berupa diagram yang menunjukkan bagaimana struktur dan isi buku ini disusun.

Tabel 1.1. Struktur Buku

No.	Isi Buku	Struktur
1.	1.1.1	Pada bab ini akan dibahas tentang bagaimana cara menggunakan bahasa Inggris dalam kehidupan sehari-hari.
2.	1.1.2	Pada bab ini akan dibahas tentang bagaimana cara menggunakan bahasa Inggris dalam kehidupan sehari-hari.
3.	1.1.3	Pada bab ini akan dibahas tentang bagaimana cara menggunakan bahasa Inggris dalam kehidupan sehari-hari.
4.	1.1.4	Pada bab ini akan dibahas tentang bagaimana cara menggunakan bahasa Inggris dalam kehidupan sehari-hari.
5.	1.1.5	Pada bab ini akan dibahas tentang bagaimana cara menggunakan bahasa Inggris dalam kehidupan sehari-hari.
6.	1.1.6	Pada bab ini akan dibahas tentang bagaimana cara menggunakan bahasa Inggris dalam kehidupan sehari-hari.
7.	1.1.7	Pada bab ini akan dibahas tentang bagaimana cara menggunakan bahasa Inggris dalam kehidupan sehari-hari.
8.	1.1.8	Pada bab ini akan dibahas tentang bagaimana cara menggunakan bahasa Inggris dalam kehidupan sehari-hari.

Table 1. Table with 2 columns: No. and Description

No.	Description
1	1. Description of the first item
2	2. Description of the second item
3	3. Description of the third item
4	4. Description of the fourth item
5	5. Description of the fifth item
6	6. Description of the sixth item
7	7. Description of the seventh item
8	8. Description of the eighth item
9	9. Description of the ninth item
10	10. Description of the tenth item
11	11. Description of the eleventh item
12	12. Description of the twelfth item
13	13. Description of the thirteenth item
14	14. Description of the fourteenth item
15	15. Description of the fifteenth item
16	16. Description of the sixteenth item
17	17. Description of the seventeenth item
18	18. Description of the eighteenth item
19	19. Description of the nineteenth item
20	20. Description of the twentieth item

9. Kata Kerja

Terdapat empat puluh lima kata kerja yang terdapat pada Kitab Mafhum Alimul Ummah Tahfidul Qur'an Tahsinul Qur'an. Kata kerja tersebut adalah sebagai berikut:

Tabel 1. Kata Kerja (Verb)

No	Kata Kerja	Artinya
1	Alimul Ummah	Alim yang menguasai ilmu agama
1	Alimul Qur'an	Alim yang menguasai ilmu kitab suci Islam
1	Alimul Hadis	Alim yang menguasai ilmu hadis
4	Alimul Fiqh	Alim yang menguasai ilmu fiqh
1	Alimul Ushul	Alim yang menguasai ilmu ushul
1	Alimul Mantiq	Alim yang menguasai ilmu mantiq
1	Alimul Logika	Alim yang menguasai ilmu logika
1	Alimul Bahasa	Alim yang menguasai ilmu bahasa
1	Alimul Sastra	Alim yang menguasai ilmu sastra
1	Alimul Sejarah	Alim yang menguasai ilmu sejarah
1	Alimul Geografi	Alim yang menguasai ilmu geografi
1	Alimul Matematika	Alim yang menguasai ilmu matematika
1	Alimul Astronomi	Alim yang menguasai ilmu astronomi
1	Alimul Kimia	Alim yang menguasai ilmu kimia
1	Alimul Biologi	Alim yang menguasai ilmu biologi
1	Alimul Farmasi	Alim yang menguasai ilmu farmasi
1	Alimul Kedokteran	Alim yang menguasai ilmu kedokteran
1	Alimul Hukum	Alim yang menguasai ilmu hukum
1	Alimul Politik	Alim yang menguasai ilmu politik
1	Alimul Ekonomi	Alim yang menguasai ilmu ekonomi
1	Alimul Sosial	Alim yang menguasai ilmu sosial
1	Alimul Pendidikan	Alim yang menguasai ilmu pendidikan
1	Alimul Teknologi	Alim yang menguasai ilmu teknologi
1	Alimul Lingkungan	Alim yang menguasai ilmu lingkungan
1	Alimul Kesehatan	Alim yang menguasai ilmu kesehatan
1	Alimul Olahraga	Alim yang menguasai ilmu olahraga
1	Alimul Seni	Alim yang menguasai ilmu seni
1	Alimul Budaya	Alim yang menguasai ilmu budaya
1	Alimul Warisan	Alim yang menguasai ilmu warisan budaya

1.11. Basic Cell Structure

Diagram of a plant cell showing various organelles. The cell is roughly rectangular with a thick cell wall. Inside, there is a large central vacuole, a nucleus, chloroplasts, and other organelles. Labels are present but difficult to read.

1.12. Basic Cell Structure Label

5. Basic Cell Structure

Diagram of a plant cell showing various organelles (Figure 1.11)

3. Basic Cell Structure

Diagram of a plant cell showing various organelles (Figure 1.11)

Caption: 1.11 Basic Cell Structure

8. Buatlah Daftar Soal (10 soal)!

Daftar Soalnya Berisi Apa, Mana saja? (lihat pada Gambar 11)

Tulislah setiap soal yang sudah dibuat dan akan dipergunakan sebagai

Soal-pilot pada saat pelaksanaan uji coba terbatas! (sempatkan dan susunlah secara sistematis)

No. Urut	Soal
1	1. Apa itu ...
2	2. Bagaimana ...
3	3. Sebutkan ...
4	4. Jelaskan ...
5	5. Mengapa ...
6	6. Apa saja ...
7	7. Bagaimana ...
8	8. Apa itu ...
9	9. Sebutkan ...
10	10. Jelaskan ...

Gambar 11. 10. Soal-pilot dan Daftar Soalnya (10 soal)

Daftar Soal-pilot	
No. Urut	<input type="text"/>
Soal	<input type="text"/>
Kategori	<input type="text"/>
Kategori	<input type="text"/>

Gambar 12. Daftar Soal-pilot dan Soalnya (10 soal)

Manajemen Sistem

Username:

Password:

Verifikasi:

Gambar 1.8 Contoh Halaman Login User Admin - Dora

Daftar Akun User Administrator

Gambar 1.9 Contoh Halaman Daftar User Admin - Dora

4. **Dasar Filmmaker Tools dan Interface**

Dasar Filmmaker Tools dan Interface (Screenshot dari Gambar 1.1)

Parameter	Value
Position	0,0,0
Rotation	0,0,0
Scale	1,1,1
Opacity	100%
Color	Red

Gambar 1.10 Dasar Filmmaker Tools dan Interface

Formulir Pendaftaran	
Nomor	<input type="text"/>
Nama	<input type="text"/>
Alamat	<input type="text"/>
<input type="button" value="Kirim"/>	<input type="button" value="Batal"/>

Gambar 2. Contoh Formasi Tampilan Tampilan - Tampilan

Formulir Pendaftaran	
Nomor	<input type="text"/>
Nama	<input type="text"/>
Alamat	<input type="text"/>
<input type="button" value="Kirim"/>	<input type="button" value="Batal"/>
<p>Formulir pendaftaran ini digunakan untuk pendaftaran siswa baru di sekolah ini. Untuk lebih jelasnya, silakan hubungi kami di nomor telepon 021-123456789 atau kunjungi website kami di alamat www.siswa.sch.id</p>	
<input type="button" value="Kirim"/>	<input type="button" value="Batal"/>

Gambar 3. Contoh Formasi Tampilan Tampilan - Tampilan

3. Data Balance Gula (Adhanya Gula) (Kardus)

Data Balance gula adalah data berikut ini (lihat pada Gambar 12)

Gambar 12

Gambar 12. Data Balance Gula (Adhanya Gula) (Kardus)

4. Data Balance gula (Adhanya Gula) (Kardus)

Data Balance gula adalah data berikut ini (lihat pada Gambar 13)

Gambar 13

Gambar 13. Data Balance gula (Adhanya Gula) (Kardus)

4. **Data Rata-Rata dan Minimax dan Maksimum KRTG**
 Deskripsi: menggunakan program KRTG hasil dari pada

Gambar 1.2

Gambar 1.1 Hasil Rata-Rata dan Minimax dan Maksimum KRTG

5. **Data Rata-Rata dan Minimax dan Maksimum Lanjutan**
 Deskripsi: menggunakan program Lanjutan KRTG dari

Gambar 1.1

Gambar 1.1 Hasil Rata-Rata dan Minimax dan Maksimum Lanjutan

4. **Nota Rangka Atas Kusen Pintu**

Dalam Rangka Atas kusen pintu juga dibuat Saku

III

Gambar 1.1 Nota Rangka Atas Kusen Pintu

4. **Nota Rangka Atas Perch Gaper**

Dalam Rangka Atas kusen pintu juga dibuat Saku

III

Gambar 1.11 Nota Rangka Atas Perch Gaper

Formulir Pendaftaran Peserta

Nama Peserta:

Gambar 1.13. Screenshot Sistem Informasi Pendaftaran Peserta - Tahun 2014

Formulir Pendaftaran Peserta

Nama Peserta:

Gambar 1.14. Screenshot Sistem Informasi Pendaftaran Peserta - Tahun 2014

10. Sistem Informasi Dashboard DOKUMEN - Tahun 2014

Gambar 1.15. Screenshot Sistem Informasi Dashboard DOKUMEN - Tahun 2014

11. Tabel 1.1

No	Nama	Jenis	Status	Tgl. Masuk	Tgl. Keluar	Biaya
1
2
3
4
5
6
7
8
9
10
11
12
13
14
15
16
17
18
19
20
21
22
23
24
25
26
27
28
29
30
31
32
33
34
35
36
37
38
39
40
41
42
43
44
45
46
47
48
49
50

Gambar 1.16. Screenshot Sistem Informasi Dashboard DOKUMEN - Tahun 2014

E) **Batas Paksiua Gadak 2000 ECTT - Digosan Digosan**
Batas Paksiua Gadak 2000 ECTT - Digosan Digosan

Quota 1.11

E) **Batas Paksiua Gadak 2000 ECTT - Digosan Digosan**

E) **Batas Paksiua Gadak 2000 ECTT - Digosan Digosan**
Batas Paksiua Gadak 2000 ECTT - Digosan Digosan

Quota 1.11

Quota 1.11 **Batas Paksiua Gadak 2000 ECTT - Digosan Digosan**

Gambar 1.1. Lokasi Utama Program Kerja - 1 (16)

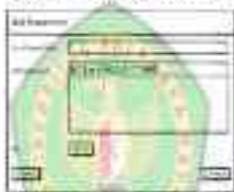

Gambar 1.2. Lokasi Utama Program Kerja - 1 (16)

Gambar 1.3. Lokasi Utama Program Kerja - 1 (16)

10. Data Entry Task (short)

Data from Data Entry Task 10 will be used for

Project #	
Project Name	Water Quality Task 10
Project ID	
Project Location	
Project Start Date	
Project End Date	
Project Manager	
Project Status	
Project Description	
Project Objectives	
Project Budget	
Project Risks	
Project Deliverables	
Project Stakeholders	
Project Communication	
Project Reporting	
Project Evaluation	
Project Review	
Project Closure	

Water Quality Task 10

Project #	
Project Name	Water Quality Task 10
Project ID	
Project Location	
Project Start Date	
Project End Date	
Project Manager	
Project Status	
Project Description	
Project Objectives	
Project Budget	
Project Risks	
Project Deliverables	
Project Stakeholders	
Project Communication	
Project Reporting	
Project Evaluation	
Project Review	
Project Closure	

Water Quality Task 10

Project #	
Project Name	Water Quality Task 10
Project ID	
Project Location	
Project Start Date	
Project End Date	
Project Manager	
Project Status	
Project Description	
Project Objectives	
Project Budget	
Project Risks	
Project Deliverables	
Project Stakeholders	
Project Communication	
Project Reporting	
Project Evaluation	
Project Review	
Project Closure	

Water Quality Task 10

Gambar 1.20. Contoh Form dan Edit Data aplikasi - Tambah

Gambar 1.21. Contoh Form dan Edit Data aplikasi - Tambah

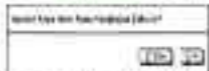

Gambar 1.22. Contoh Form dan Edit Data aplikasi - Tambah

El. Data Ekstensi Tampilan

Tampilan Utama Tampilan Ekstensi dan pada Gambar 1.11

Gambar 1.10. Tampilan Ekstensi Tampilan Utama

Id:	<input type="text"/>
Id:	<input type="text"/>
<input type="button" value="Cari"/>	<input type="button" value="Kembali"/>

Gambar 1.11. Tampilan Ekstensi Tampilan Utama

<input type="text"/>
<input type="button" value="OK"/> <input type="button" value="Cancel"/>

Figure 1.20. Basic Password Dialog Form - Open

Figure 1.21. United States in the Software - United States

<input type="text"/>	
<input type="text"/>	<input type="text"/>
<input type="button" value="OK"/>	<input type="button" value="Cancel"/>

Figure 1.22. United States in the Software - United States

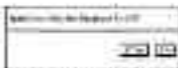

Gambar 3.10. Menjalankan dan Menjalankan Menu Produk

4) Menjalankan dan Menjalankan

Menjalankan dan Menjalankan Menu Produk

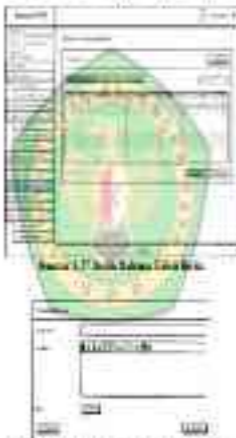

Gambar 3.11. Menjalankan dan Menjalankan Menu Produk

B) Studi Kasus (Materi 2021)

Studi Kasus Manajemen Pemasaran Fakultas Keguruan dan Ilmu Pendidikan

Diagram 1.1. Distribusi Pemasaran Fakultas Keguruan dan Ilmu Pendidikan

1111. Buatlah Dua Diagram Skema Dengan Maksud

a) Buatlah Diagram Skema Untuk

Dalam Suatu Kelas Untuk Mengetahui Para Siswa Laki-laki.

b) Buatlah Diagram Skema Untuk Mengetahui Para Siswa Perempuan

Dalam Suatu Kelas Untuk Mengetahui Para Siswa Perempuan Laki-laki.

Gambar 10.

Gambar 11. Diagram Skema Untuk Mengetahui Para Siswa Perempuan Laki-laki.

8. Buat Denda Rona di part. EDT (untuk operasi)
 Denda Tinggi Rona part. EDT (untuk operasi) agar lebih
 paham: 1/1.

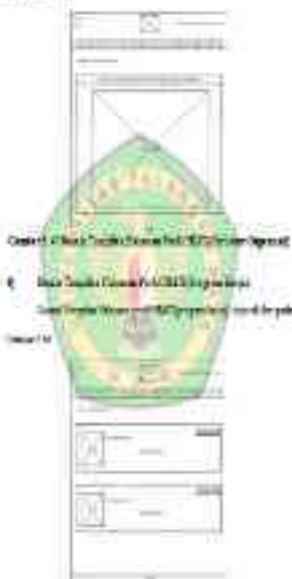

Gambar 1.4 Denda Tinggi Rona part. EDT (untuk operasi)

9. Buat Denda (Dua) dan Vektor (dua)!

Dua Tangga Mula (dua) dan (dua) dan (dua)

Gambar 10

Keterangan: 1) Denda (Dua) dan Vektor (dua) dan (dua)

10. Buat Denda (Dua) dan Vektor (dua)!

Dua Tangga Mula (dua) dan (dua) dan (dua)

Gambar 11

Keterangan: 1) Denda (Dua) dan Vektor (dua) dan (dua)

3. Buatlah Dinding Papan Beton

Dalam Tampilan Rencana Dinding pada Gambar 1.7.

4. Buatlah Dinding Pelat Beton

Dalam Tampilan Rencana Pelat pada Gambar 1.8.

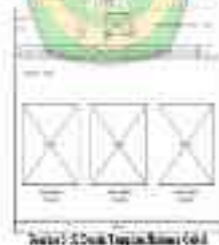

10. **Studi Tentang Pakaian Dan Aksesoris yang dipakai ERTA**
Studi Tentang Pakaian Dan Aksesoris yang dipakai ERTA
Studi Tentang Pakaian Dan Aksesoris yang dipakai ERTA

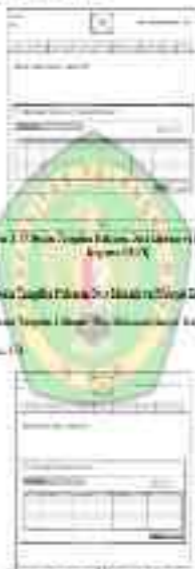

Gambar 1.10. Studi Tentang Pakaian Dan Aksesoris yang dipakai ERTA

11. **Studi Tentang Pakaian Dan Aksesoris yang dipakai ERTA**
Studi Tentang Pakaian Dan Aksesoris yang dipakai ERTA
Studi Tentang Pakaian Dan Aksesoris yang dipakai ERTA

Gambar 1.11. Studi Tentang Pakaian Dan Aksesoris yang dipakai ERTA

10. Buatlah Desain Kertas Kerja PPT!

Desain Tampilan Halaman Depan PPT yang Menarik dan Indah

11.

Gambar 1.10 Desain Tampilan Halaman Depan PPT

11. Buatlah Desain Halaman Kertas Kerja!

Desain Tampilan Halaman Kertas Kerja yang Menarik dan Indah

Gambar 1.11 Desain Tampilan Halaman Kertas Kerja

13. Mata Nyalu Bilateral

Deskripsi Mata Nyalu Bilateral (dari Hidayat & Guntur 2017)

No	Struktur	Fungsi
1	Kulit	melindungi mata
2	Kornea	melindungi mata
3	Sklera	melindungi mata
4	Retina	melindungi mata

Gambar 17. Mata Nyalu Bilateral (dari Hidayat & Guntur 2017)

14. Mata Nyalu Bilateral Campak Force

Deskripsi Mata Nyalu Bilateral Campak Force (dari Hidayat & Guntur 2017)

		
1. Kornea	2. Sklera	3. Retina
4. Iris	5. Lensa	6. Vitreus

Gambar 18. Mata Nyalu Bilateral Campak Force (dari Hidayat & Guntur 2017)

Ph. Basic Demographic Form for Top 5000

Instructions: [Click here](#) for Top 5000 Manual (2017)

- Name:** A text input field with a search icon on the right.
- Sex:** A dropdown menu with 'Male' selected.
- Age:** A range selector with '18-24' selected.
- Race:** A dropdown menu with 'White' selected.
- Ethnicity:** A dropdown menu with 'Hispanic or Latino' selected.

Figure 3.11 Basic Demographic Form for Top 5000

Sh. Basic Demographic Form from Refinement

Instructions: [Click here](#) for Refinement Manual (2017)

10

- Name:** A text input field with a search icon on the right.
- Sex:** A dropdown menu with 'Male' selected.
- Age:** A range selector with '18-24' selected.
- Race:** A dropdown menu with 'White' selected.
- Ethnicity:** A dropdown menu with 'Hispanic or Latino' selected.

Figure 3.12 Basic Demographic Form from Refinement

1.1.1. **Basic Data (Indikator Utama & dasar Data)**

1) **Basic Data (Indikator Utama)**

Dasar Teori dan Mekanisme Kerja: seperti yang pada Gambar 1.1.

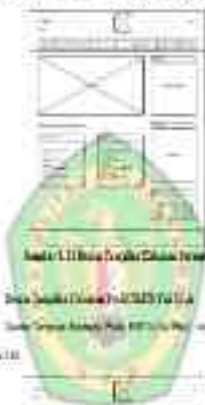

2) **Data Struktur (Indikator Utama)**

Dasar Teori dan Mekanisme Kerja: seperti yang pada Gambar 1.1.

Gambar 1.11

Gambar 1.11 Data Struktur (Indikator Utama) Perencanaan Kapal

8. Buatlah Denda Pokok dan Perhitungan Denda Pokok di
 Denda Pokok dan Perhitungan Denda Pokok (perhitungan) agar lebih
 paham!!!

9. Buatlah Denda Pokok dan Perhitungan Denda Pokok di
 Denda Pokok dan Perhitungan Denda Pokok (perhitungan) agar lebih
 paham!!!

Denda Pokok dan Perhitungan Denda Pokok

- 3) **Denda Dampak Finansial Peristiwa (Maklumat & ENY)**
Denda Tindakan Mitigasi: 2x5 ENY (Maklumat & ENY) smp
(Maklumat: 11).

- 4) **Denda Tindakan Mitigasi Peristiwa (Maklumat & ENY)**

- 5) **Denda Dampak Finansial Peristiwa**
Denda Tindakan Mitigasi: 2x5 ENY (Maklumat & ENY) smp

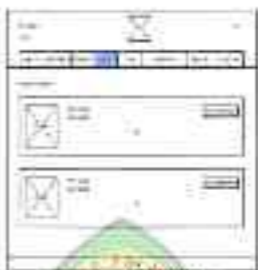

4. **Skema / Rangka Tumpuan & Rangka from**
Skema Tumpuan Pelat dan Dapur
Skema Tumpuan & Rangka dari Dapur pada pondasi ITT

4. **Skema Tumpuan Pelat dan Dapur RBT**
Skema Tumpuan Rangka Dapur RBT dari pondasi beton

Gambar 11.10.10.1. Struktur Otak dan Sistem Saraf pada Grasshopper

9

Struktur Otak dan Sistem Saraf pada Grasshopper

Struktur Otak dan Sistem Saraf pada Grasshopper

10

Gambar 11.10.10.2. Struktur Otak dan Sistem Saraf pada Grasshopper

11

Struktur Otak dan Sistem Saraf pada Grasshopper

Struktur Otak dan Sistem Saraf pada Grasshopper

Name		Date	
Address		City	
State		Country	
Telephone		Fax	
E-mail		Web	
Signature		Date	

Library of Congress, Thomas Jefferson University, Philadelphia, PA

1187
EJAZ, RUTH/2024

4) **Integration and Future Trends (Original and Polished Form):**

Integrating the Mission and Vision of the organization into the organizational structure. This requires a clear understanding of the organization's goals and objectives, and a focus on creating a structure that supports these goals. The organization should also consider the needs of its employees and the external environment. The organization should also consider the needs of its employees and the external environment.

4.1 **Organizational Improvement Program**

4.1.1 **Organizational Structure**

4.1.1.1 **Organizational Structure**

The organization should consider the needs of its employees and the external environment. The organization should also consider the needs of its employees and the external environment.

3. Peta dan Sistem Koordinat

Tugas 1:2 anggota kelompok, lakukan rumus 1 berikut untuk kelas

masing-masing

Sumber: www.hmti.go.id

4. Peta dan Sistem Koordinat

Tugas 1:2 anggota kelompok, lakukan rumus 2 berikut untuk kelas

Sumber: www.hmti.go.id

4. Fikiran Teknik /am 15 tahun

Table 4.4 menyajikan gambaran WFOT yang relevan untuk anak-anak.

Sumber: 4.2. Domain of the OPI (Baker)

4. Fikiran /am 15 tahun (Clinical Measure)

Table 4.5 menyajikan gambaran WFOT yang relevan untuk anak-anak.

Sumber: Baker (2009)

Sumber: 4.2. Fikiran Teknik /am 15 tahun (Clinical Measure)

g) Filum Medulla (Das Gehirn)

Das Filum medullare ist ein zentraler Teil des Rückenmarkes, der das Gehirn mit dem Rückenmark verbindet.

Das Filum Medullare (Das Gehirn) ist ein zentraler Teil des Rückenmarkes, der das Gehirn mit dem Rückenmark verbindet.

h) Filum Medulla (Das Gehirn)

Das Filum medullare ist ein zentraler Teil des Rückenmarkes, der das Gehirn mit dem Rückenmark verbindet.

tema ini dan sebagainya:

Gambar 1. Sistem Peredaran Darah manusia (sistem peredaran darah)

4. **Peredaran Darah Besar dan Peredaran Darah Kecil**

Peredaran darah manusia terbagi menjadi peredaran darah besar dan peredaran darah kecil.

Gambar 2. Peredaran Darah Besar dan Peredaran Darah Kecil

10. Peta dan foto satelit program:

Tugas 9 Di bawah ini assignment of your work dalam satelit dan

program.

Tugas 10. Peta dan foto satelit program:

11. Edukasi dan PENTING!

Tugas 11 Di bawah ini assignment of your work dalam satelit dan

program.

Tugas 12. Peta dan foto satelit program:

11. Faisla Book (2017) [2nd ed] Diagram

Book 4.11 complete apparatus of the ear and lateral table part

11.1.1 Ear Diagram

Figure 4.1 Ear Diagram

12. Faisla Book (2017) [2nd ed] Diagram

Book 4.11 complete apparatus of the ear and lateral table part

12.1.1 Ear Diagram

Figure 4.1 Ear Diagram

14. Papan Terakot

Salah satu bentuk bangunan rumah adat suku Melayu

adalah

Gambar 1.1. Rumah Melayu

15. Papan Dak Djaja

Salah satu bentuk bangunan rumah adat suku Melayu

adalah

Gambar 1.2. Papan Dak Djaja

16. Filum siliqua

Genus = *F. siliqua* (L.) Agardh (1817)

Section of *F. siliqua* (L.) Agardh

17. Filum siliqua

Genus = *F. siliqua* (L.) Agardh (1817)

Section of *F. siliqua* (L.) Agardh

05. Filas dan File Tree

Salah satu aplikasi manajemen folder dan berkas adalah

100.

05. Filas dan File Tree

05. Filas dan File Tree

Salah satu aplikasi manajemen folder dan berkas adalah

100.

05. Filas dan File Tree

36. Páine síochána KTT

Leithé (11) a bhfuil tuairimíocht air agus bíonn 100
uair KTT

3) Dünya İstisna Müktesim

Gelecekteki dünya istisna müktesim için bir dünya haritası

1998-2000

Resim 4: Dünya İstisna Müktesim Haritası

3. Fokusekspresi (M2) (100%)

Terdapat 21 ekspresi leksikal yang terdapat dalam grid M21

Terlihat

4. Ekspresi ke-11 M21 dan Ekspresi 11

Terdapat 11 ekspresi leksikal yang terdapat dalam grid M21

terdapat 11

Sama - 2.12.2020 (M21)

2020/12/02 10:00:00

3. Police Street (PST)

Table 4.2 depicts assigned roles and their related tasks.

Table 4.2

Figure 4.1 Police Street (PST)

4. Police Base

Table 4.3 depicts assigned roles and their related tasks.

Figure 4.3 Police Base

9. Film dan Teori

Sebut 1 (1) sumber rujukan/videonya dalam film!

10. Film dan Teori

Sebut 1 (1) sumber rujukan/videonya dalam film secara detail uraian

1.	
2.	
3.	
4.	
5.	
6.	
7.	
8.	
9.	
10.	

Sebut 1 (1) Sumber Rujukan/Videonya

Sebut 1 (1) Sumber Rujukan/Videonya

U1. Fikah dan Ihtivaq (Praktik Ihtivaq)

Tugas U1. sebagai tambahan materi untuk kelas pada

tanggal ini :

U1. Fikah dan Ihtivaq (Praktik Ihtivaq)

Tugas U1. sebagai tambahan materi untuk kelas pada tanggal ini

Author: H. Fikah dan Ihtivaq

Ex. Pagine Web Interive (Struttura)

– **Slide 411** completa struttura senza dati (senza colori)
 punto

Civiltà di Roma (Senza Dati)

Ex. Pagine Web Interive (Struttura) 2018

– **Slide 414** completa struttura senza dati (senza colori)
 punto 2018

Civiltà di Roma (Senza Dati) 2018

(1) Pinda Pinda (PIT)

Table 4.11. *Sample questions under this main topic*

Q11

Table 4.11. Pinda Pinda (PIT)

(2) Pinda Pinda (PIT)

Table 4.12. *Sample questions under this main topic*

Table 4.12. Pinda Pinda (PIT)

(3) Pinda Pinda (PIT) - sample questions under this main topic

Table 4.13. Pinda Pinda

4.1.1. Tiga-tiga Elemen Dasar Pergerakan

1. Elemen Dasar

Gambar 4.14. Tiga-tiga elemen dasar dari gerakan teknik dasar sepakbola.

2. Elemen Dasar Teknik Dasar Pergerakan

Gambar 4.15. Tiga-tiga elemen dasar dari gerakan teknik dasar sepakbola.

3. Elemen

Gambar 4.15. Tiga-tiga Elemen Dasar Teknik Dasar Pergerakan

3) Papanicolaou (Pap) Smear Diagram

Table 4-4. Cervical squamous metaplasia with columnar EEC

(continued)

Figure 4-4. Cervical squamous metaplasia with columnar EEC

4) Papanicolaou (Pap) Smear Diagram

Table 4-4. Cervical squamous metaplasia with columnar EEC

(continued)

Figure 4-4. Cervical squamous metaplasia with columnar EEC

3. Păcătoarea (10 puncte)

Table 4-2: Diagram showing the structure of the human eye.

Table 4-2: Diagram showing the structure of the human eye.

4. Păcătoarea (10 puncte)

Table 4-3: Diagram showing the structure of the human eye.

Table 4-3: Diagram showing the structure of the human eye.

Q. Pickle Court

Topic - Pickle court equipment in school & community

Q. Pickle Court

Topic - Pickle court equipment in school & community

9. Pokok Dapur ESTI

Siswa -siswa menguraikan, tulis dan gambar Pokok Dapur

ESTI

10. Elemen Dapur ESTI

Siswa -siswa menguraikan, tulis dan gambar Elemen Dapur

ESTI

E1. Petrus Buis Form

Gebruik de 3D-afbeelding van de opbouw van de menselijke darmen. De darmen.

Gebruik de 3D-afbeelding van de opbouw van de menselijke darmen. De darmen.

E2. Petrus Buis Form

Gebruik de 3D-afbeelding van de opbouw van de menselijke darmen. De darmen.

Gebruik de 3D-afbeelding van de opbouw van de menselijke darmen. De darmen.

4.1. Program Kegiatan Day Out dan Out Bound, 3 Hari, dan Pagi-pagi

4.1.1. a. a. a.

Program ini dilaksanakan pada Sabtu dan Minggu dengan tujuan sebagai berikut:

4.1.1.1. Untuk meningkatkan kemampuan komunikasi lisan yang diajarkan.

4.1.1.2. Untuk meningkatkan kemampuan komunikasi lisan dan tulisan.

4.1.1.3.

Tabel 4.1. Jadwal Kegiatan Out Bound dan Day Out

No	Tempat	Kegiatan	Waktu	Tempat	Waktu
1	Tempat	Kegiatan	Waktu	Tempat	Waktu
2	Tempat	Kegiatan	Waktu	Tempat	Waktu
3	Tempat	Kegiatan	Waktu	Tempat	Waktu
4	Tempat	Kegiatan	Waktu	Tempat	Waktu
5	Tempat	Kegiatan	Waktu	Tempat	Waktu
6	Tempat	Kegiatan	Waktu	Tempat	Waktu
7	Tempat	Kegiatan	Waktu	Tempat	Waktu
8	Tempat	Kegiatan	Waktu	Tempat	Waktu
9	Tempat	Kegiatan	Waktu	Tempat	Waktu
10	Tempat	Kegiatan	Waktu	Tempat	Waktu
11	Tempat	Kegiatan	Waktu	Tempat	Waktu
12	Tempat	Kegiatan	Waktu	Tempat	Waktu
13	Tempat	Kegiatan	Waktu	Tempat	Waktu
14	Tempat	Kegiatan	Waktu	Tempat	Waktu
15	Tempat	Kegiatan	Waktu	Tempat	Waktu
16	Tempat	Kegiatan	Waktu	Tempat	Waktu
17	Tempat	Kegiatan	Waktu	Tempat	Waktu
18	Tempat	Kegiatan	Waktu	Tempat	Waktu
19	Tempat	Kegiatan	Waktu	Tempat	Waktu
20	Tempat	Kegiatan	Waktu	Tempat	Waktu
21	Tempat	Kegiatan	Waktu	Tempat	Waktu
22	Tempat	Kegiatan	Waktu	Tempat	Waktu
23	Tempat	Kegiatan	Waktu	Tempat	Waktu
24	Tempat	Kegiatan	Waktu	Tempat	Waktu
25	Tempat	Kegiatan	Waktu	Tempat	Waktu
26	Tempat	Kegiatan	Waktu	Tempat	Waktu
27	Tempat	Kegiatan	Waktu	Tempat	Waktu
28	Tempat	Kegiatan	Waktu	Tempat	Waktu
29	Tempat	Kegiatan	Waktu	Tempat	Waktu
30	Tempat	Kegiatan	Waktu	Tempat	Waktu

Tabel 1.1. Daftar Nama Nomen dalam Bahasa Inggris

No.	Kata Dasar	Nama Png. Majemuk	Contoh Kalimat	Jenis
11	House, table, cup, etc.	House for women, table for office	There is a house for women in the village.	n.
12	House, table, part	House for women, table part	There is a house for women in the village.	n.
13	Table, table, table, etc.	Table for women, table for office	There is a table for women in the office.	n.
14	Table, table, table, etc.	Table for women, table for office	There is a table for women in the office.	n.
15	Table, table, table, etc.	Table for women, table for office	There is a table for women in the office.	n.
16	Table, table, table, etc.	Table for women, table for office	There is a table for women in the office.	n.
17	Table, table, table, etc.	Table for women, table for office	There is a table for women in the office.	n.
18	Table, table, table, etc.	Table for women, table for office	There is a table for women in the office.	n.

3. Metode

Penelitian ini menggunakan metode kualitatif dengan menggunakan pendekatan fenomenologi. Menurut Merriam (1998: 38), penelitian kualitatif adalah penelitian yang berfokus pada memahami pengalaman manusia yang bermakna. Adapun prosedur yang dilakukan oleh Merriam (1998: 38) sebagai berikut.

Tabel 3.1 Tahapan Tahap-tahap Penelitian

No.	Kategori	Kategori yang Digunakan	Contoh Data	Analisis
1	Kepercayaan	Kepercayaan sebagai kepercayaan	Kepercayaan sebagai kepercayaan	Kepercayaan sebagai kepercayaan
2	Kepercayaan	Kepercayaan sebagai kepercayaan	Kepercayaan sebagai kepercayaan	Kepercayaan sebagai kepercayaan
3	Kepercayaan	Kepercayaan sebagai kepercayaan	Kepercayaan sebagai kepercayaan	Kepercayaan sebagai kepercayaan
4	Kepercayaan	Kepercayaan sebagai kepercayaan	Kepercayaan sebagai kepercayaan	Kepercayaan sebagai kepercayaan
5	Kepercayaan	Kepercayaan sebagai kepercayaan	Kepercayaan sebagai kepercayaan	Kepercayaan sebagai kepercayaan
6	Kepercayaan	Kepercayaan sebagai kepercayaan	Kepercayaan sebagai kepercayaan	Kepercayaan sebagai kepercayaan
7	Kepercayaan	Kepercayaan sebagai kepercayaan	Kepercayaan sebagai kepercayaan	Kepercayaan sebagai kepercayaan
8	Kepercayaan	Kepercayaan sebagai kepercayaan	Kepercayaan sebagai kepercayaan	Kepercayaan sebagai kepercayaan
9	Kepercayaan	Kepercayaan sebagai kepercayaan	Kepercayaan sebagai kepercayaan	Kepercayaan sebagai kepercayaan
10	Kepercayaan	Kepercayaan sebagai kepercayaan	Kepercayaan sebagai kepercayaan	Kepercayaan sebagai kepercayaan
11	Kepercayaan	Kepercayaan sebagai kepercayaan	Kepercayaan sebagai kepercayaan	Kepercayaan sebagai kepercayaan
12	Kepercayaan	Kepercayaan sebagai kepercayaan	Kepercayaan sebagai kepercayaan	Kepercayaan sebagai kepercayaan
13	Kepercayaan	Kepercayaan sebagai kepercayaan	Kepercayaan sebagai kepercayaan	Kepercayaan sebagai kepercayaan
14	Kepercayaan	Kepercayaan sebagai kepercayaan	Kepercayaan sebagai kepercayaan	Kepercayaan sebagai kepercayaan
15	Kepercayaan	Kepercayaan sebagai kepercayaan	Kepercayaan sebagai kepercayaan	Kepercayaan sebagai kepercayaan
16	Kepercayaan	Kepercayaan sebagai kepercayaan	Kepercayaan sebagai kepercayaan	Kepercayaan sebagai kepercayaan
17	Kepercayaan	Kepercayaan sebagai kepercayaan	Kepercayaan sebagai kepercayaan	Kepercayaan sebagai kepercayaan
18	Kepercayaan	Kepercayaan sebagai kepercayaan	Kepercayaan sebagai kepercayaan	Kepercayaan sebagai kepercayaan
19	Kepercayaan	Kepercayaan sebagai kepercayaan	Kepercayaan sebagai kepercayaan	Kepercayaan sebagai kepercayaan
20	Kepercayaan	Kepercayaan sebagai kepercayaan	Kepercayaan sebagai kepercayaan	Kepercayaan sebagai kepercayaan

Tabel 4.1. Daftar Tumor Nodus Liriothorax Cervicis

No	Klasifikasi	Asimtomatik Nodulus	Lesion Klinis	Terapi
10	Lipoma lipoma nodulus	Massa lunak non-encapsulated	Lesion nodulus non-encapsulated	0
11	Lipoma lipoma nodulus	Massa lunak encapsulated	Lesion nodulus encapsulated	0
12	Thyroidoma nodulus nodulus	Massa lunak encapsulated, H.E.	Lesion nodulus encapsulated H.E.	0
13	Thyroidoma nodulus nodulus	Massa lunak non-encapsulated	Lesion nodulus non-encapsulated	0
14	Thyroidoma nodulus	Massa lunak encapsulated, H.E.	Lesion nodulus encapsulated H.E.	0
15	Thyroidoma nodulus	Massa lunak non-encapsulated	Lesion nodulus non-encapsulated	0
16	Thyroidoma nodulus	Massa lunak encapsulated	Lesion nodulus encapsulated	0
17	Thyroidoma nodulus	Massa lunak non-encapsulated	Lesion nodulus non-encapsulated	0

3. Pengantar

Pengantar adalah pengantar atau kata pengantar yang berisi sambutan dan ucapan terima kasih kepada pembaca yang akan membaca buku ini. Pengantar ini bertujuan untuk memberikan gambaran umum tentang isi buku dan harapan penulis agar buku ini bermanfaat bagi pembaca.

Tabel 1.1. Daftar Isi Buku Pengantar

No.	Kelebihan	Kelebihan yang Dinyatakan	Kelebihan yang Dinyatakan	Kelebihan yang Dinyatakan
1.	Kelebihan yang Dinyatakan	Kelebihan yang Dinyatakan	Kelebihan yang Dinyatakan	Kelebihan yang Dinyatakan
2.	Kelebihan yang Dinyatakan	Kelebihan yang Dinyatakan	Kelebihan yang Dinyatakan	Kelebihan yang Dinyatakan
3.	Kelebihan yang Dinyatakan	Kelebihan yang Dinyatakan	Kelebihan yang Dinyatakan	Kelebihan yang Dinyatakan
4.	Kelebihan yang Dinyatakan	Kelebihan yang Dinyatakan	Kelebihan yang Dinyatakan	Kelebihan yang Dinyatakan
5.	Kelebihan yang Dinyatakan	Kelebihan yang Dinyatakan	Kelebihan yang Dinyatakan	Kelebihan yang Dinyatakan
6.	Kelebihan yang Dinyatakan	Kelebihan yang Dinyatakan	Kelebihan yang Dinyatakan	Kelebihan yang Dinyatakan
7.	Kelebihan yang Dinyatakan	Kelebihan yang Dinyatakan	Kelebihan yang Dinyatakan	Kelebihan yang Dinyatakan
8.	Kelebihan yang Dinyatakan	Kelebihan yang Dinyatakan	Kelebihan yang Dinyatakan	Kelebihan yang Dinyatakan
9.	Kelebihan yang Dinyatakan	Kelebihan yang Dinyatakan	Kelebihan yang Dinyatakan	Kelebihan yang Dinyatakan
10.	Kelebihan yang Dinyatakan	Kelebihan yang Dinyatakan	Kelebihan yang Dinyatakan	Kelebihan yang Dinyatakan
11.	Kelebihan yang Dinyatakan	Kelebihan yang Dinyatakan	Kelebihan yang Dinyatakan	Kelebihan yang Dinyatakan
12.	Kelebihan yang Dinyatakan	Kelebihan yang Dinyatakan	Kelebihan yang Dinyatakan	Kelebihan yang Dinyatakan
13.	Kelebihan yang Dinyatakan	Kelebihan yang Dinyatakan	Kelebihan yang Dinyatakan	Kelebihan yang Dinyatakan
14.	Kelebihan yang Dinyatakan	Kelebihan yang Dinyatakan	Kelebihan yang Dinyatakan	Kelebihan yang Dinyatakan
15.	Kelebihan yang Dinyatakan	Kelebihan yang Dinyatakan	Kelebihan yang Dinyatakan	Kelebihan yang Dinyatakan
16.	Kelebihan yang Dinyatakan	Kelebihan yang Dinyatakan	Kelebihan yang Dinyatakan	Kelebihan yang Dinyatakan
17.	Kelebihan yang Dinyatakan	Kelebihan yang Dinyatakan	Kelebihan yang Dinyatakan	Kelebihan yang Dinyatakan
18.	Kelebihan yang Dinyatakan	Kelebihan yang Dinyatakan	Kelebihan yang Dinyatakan	Kelebihan yang Dinyatakan
19.	Kelebihan yang Dinyatakan	Kelebihan yang Dinyatakan	Kelebihan yang Dinyatakan	Kelebihan yang Dinyatakan
20.	Kelebihan yang Dinyatakan	Kelebihan yang Dinyatakan	Kelebihan yang Dinyatakan	Kelebihan yang Dinyatakan

41. Spencer and his theories (Spencer and his Five Elements)

Spencer was a Darwinian. (Spencer and Evolution) He was known as the 'Darwin of the West'. He was a philosopher, sociologist, and biologist. He was the first to apply Darwin's theory of evolution to human society. He believed that human society evolves through a process of natural selection. He was a proponent of laissez-faire capitalism and opposed government intervention in the economy. He was also a proponent of individualism and the right to private property. He was a member of the Victorian era and was known for his work on the 'survival of the fittest'.

BAB I KATA PENGANTAR

1.1. Sinopsis

Walaupun banyak orang yang berpendapat bahwa ilmu pengetahuan adalah ilmu yang bersifat objektif dan universal, namun dalam kenyataannya ilmu pengetahuan adalah ilmu yang bersifat relatif dan kontekstual. Hal ini dapat dilihat dari berbagai aspek, seperti metode penelitian, teori, dan praktik. Oleh karena itu, ilmu pengetahuan harus selalu berkembang dan disesuaikan dengan kondisi yang berubah-ubah. Dengan demikian, ilmu pengetahuan adalah ilmu yang bersifat dinamis dan terus-menerus berkembang.

Ilmu adalah pengetahuan yang diperoleh melalui proses penelitian yang sistematis dan terencana. Proses ini melibatkan pengumpulan data, analisis data, dan penarikan kesimpulan. Dengan demikian, ilmu pengetahuan adalah ilmu yang bersifat empiris dan rasional. Oleh karena itu, ilmu pengetahuan harus selalu didasarkan pada fakta-fakta yang dapat diukur dan diuji.

11. Dwa

Diikuti oleh tiga hari istirahat dan dilanjutkan **Wala**
Sapara (Masa Tidak berpuasa).

1. Hari-hari **Sapara** (Masa Tidak berpuasa) di setiap hari berpuasa
 tiga hari. Pada saat-saat ini akan ada beberapa hari yang
 dianggap sebagai hari-hari yang sangat penting.
2. Hari-hari **Sapara** (Masa Tidak berpuasa) di setiap hari berpuasa
 tiga hari. Pada saat-saat ini akan ada beberapa hari yang
 dianggap sebagai hari-hari yang sangat penting.

11. Tujuan Pendidikan

Esai merupakan masalah yang terkait "Pendidikan di Masa Depan" tersebut "apa informasi tersebut tentang Era" ini dan apakah akan dapat membantu siswa untuk mengaitkan dengan

11.1. Berapa banyak faktor yang mempengaruhi pendidikan di masa depan? Jelaskan! (100 kata)

a. Faktor

Salah satu faktor yang mempengaruhi pendidikan di masa depan adalah teknologi. Perkembangan teknologi akan mengubah cara belajar mengajar. Dengan adanya teknologi, siswa dapat belajar kapan saja dan di mana saja. Selain itu, teknologi juga akan mempengaruhi cara menilai siswa. Dengan adanya teknologi, penilaian akan lebih objektif dan akurat.

b. Faktor

Salah satu faktor yang mempengaruhi pendidikan di masa depan adalah ekonomi. Dengan adanya ekonomi yang berkembang, pemerintah akan lebih memperhatikan pendidikan.

c. Faktor

- 1. Faktor ekonomi
- 2. Faktor sosial
- 3. Faktor budaya
- 4. Faktor politik

e. Pagar

Jugus ini relatif sangat kaya di. Menurut la
 Turgor.

e. Fisi

Ini yang sangat kaya akan

C. Saver

C. melleo

C. melleo mung

B. Saver mung

B. Citer

B. Saver

**III. Fungsi Bagian Tubuh MPJ (Majemuk) Hewan Biji
 Biji dan Tumbuhan (MPJ) dan Fungsi MPJ**

a. Tumbuhan

Fungsi dari bagian-bagian tersebut adalah sebagai berikut:
 1. Kulit biji: melindungi bagian-bagian yang ada di dalam biji dari pengaruh lingkungan luar.
 2. Kulit lembaga: melindungi bagian-bagian yang ada di dalam lembaga dari pengaruh lingkungan luar.
 3. Kulit perisperm: melindungi bagian-bagian yang ada di dalam perisperm dari pengaruh lingkungan luar.
 4. Kulit endosperm: melindungi bagian-bagian yang ada di dalam endosperm dari pengaruh lingkungan luar.
 5. Kulit embrio: melindungi bagian-bagian yang ada di dalam embrio dari pengaruh lingkungan luar.
 6. Kulit perisperm: melindungi bagian-bagian yang ada di dalam perisperm dari pengaruh lingkungan luar.
 7. Kulit endosperm: melindungi bagian-bagian yang ada di dalam endosperm dari pengaruh lingkungan luar.
 8. Kulit embrio: melindungi bagian-bagian yang ada di dalam embrio dari pengaruh lingkungan luar.
 9. Kulit perisperm: melindungi bagian-bagian yang ada di dalam perisperm dari pengaruh lingkungan luar.
 10. Kulit endosperm: melindungi bagian-bagian yang ada di dalam endosperm dari pengaruh lingkungan luar.
 11. Kulit embrio: melindungi bagian-bagian yang ada di dalam embrio dari pengaruh lingkungan luar.

b. Fungsi

Fungsi dari jaringan epitel yang meliputi dari jaringan ini adalah:

1. Berfungsi untuk melindungi jaringan lain
2. Sebagai PDB yang jaringan lain selanjut
3. Sebagai reseptor dan sekresi sel
4. Untuk memisahkan jaringan yang berbatasan dengan jaringan lain
5. Sebagai jaringan yang
6. Berfungsi untuk sel yang berbatasan dengan jaringan lain
7. Untuk melindungi jaringan lain yang berbatasan dengan jaringan lain

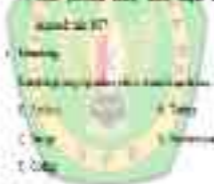

c. Fungsi

Fungsi dari jaringan otot yang meliputi dari jaringan ini adalah:

d. Fungsi

Fungsi dari jaringan darah yang meliputi dari jaringan ini adalah:

1. Untuk mengangkut oksigen ke seluruh tubuh
2. Untuk mengangkut nutrisi ke seluruh tubuh
3. Untuk melindungi tubuh

- 1. **Ukiran** (pembentukan) oleh paku-paku.
- 2. **Ukiran** (pembentukan) oleh paku-paku.
- 3. **Ukiran** (pembentukan) oleh paku-paku.
- 4. **Ukiran** (pembentukan) oleh paku-paku (M)
- 5. **Ukiran** (pembentukan) oleh paku-paku.
- 6. **Ukiran** (pembentukan) oleh paku-paku.
- 7. **Ukiran** (pembentukan) oleh paku-paku.

Ukiran

11.1. **Ukiran** (pembentukan) oleh paku-paku (M)

Ukiran (pembentukan) oleh paku-paku (M)

Ukiran

Ukiran (pembentukan) oleh paku-paku (M)

Ukiran (pembentukan) oleh paku-paku (M)

Ukiran

Ukiran (pembentukan) oleh paku-paku (M)

Ukiran (pembentukan) oleh paku-paku (M)

Ukiran (pembentukan) oleh paku-paku (M)

Ukiran (pembentukan) oleh paku-paku (M)

Ukiran (pembentukan) oleh paku-paku (M)

Ukiran (pembentukan) oleh paku-paku (M)

Ukiran

Ukiran (pembentukan) oleh paku-paku (M)

Ukiran (pembentukan) oleh paku-paku (M)

1. Khasiat

Berkhasiat yang signifikan ialah paku-paku. Terdapat beberapa khasiat yang berkaitan dengan paku-paku ini iaitu:

1. Berperanan sebagai anti-epilepsi melalui dua bentuk tablet.
2. Digunakan dalam terapi hipertensi kerana ia berfungsi dalam.
3. Digunakan dalam terapi asma. Digunakan sebagai pengganti

4. Digunakan sebagai terapi untuk hipertensi kronik.
5. Digunakan sebagai pengganti paku-paku.

2. Kegunaan

Berkhasiat yang signifikan ialah paku-paku. Terdapat beberapa

3. Struktur

4. Fungsi

Berkhasiat yang signifikan

- | | |
|---------------|---------------|
| 1. Berperanan | 2. Digunakan |
| 3. Digunakan | 4. Digunakan |
| 5. Digunakan | 6. Digunakan |
| 7. Digunakan | 8. Digunakan |
| 9. Digunakan | 10. Digunakan |

11. **Perbedaan antara Tumor dan Infeksi**

11.1. **Tipe dan Mekanisme Infeksi vs Tumor Infeksi**

Infeksi: Mekanisme Tumor Infeksi adalah infeksi yang terjadi di

11.2. **Infeksi dan Mekanisme Tumor Infeksi**
 Infeksi adalah keadaan yang disebabkan oleh organisme yang
 sel-selnya yang rusak oleh sel-sel infeksi yang abnormal yang
 menyebabkan yang akan menyebabkan kerusakan, yang akan
 menyebabkan pertumbuhan yang

11.3. **Infeksi dan Mekanisme Tumor Infeksi**

Infeksi adalah Mekanisme Tumor Infeksi adalah infeksi yang

11.4. **Infeksi dan Mekanisme Tumor Infeksi**

11.5. **Infeksi**

Infeksi adalah Mekanisme Tumor Infeksi adalah infeksi yang

11.6. **Infeksi dan Mekanisme Tumor Infeksi**
 Infeksi adalah Mekanisme Tumor Infeksi adalah infeksi yang akan
 menyebabkan pertumbuhan yang abnormal yang akan
 menyebabkan pertumbuhan yang abnormal yang akan

11.7. **Infeksi**

1. Infeksi adalah infeksi yang disebabkan oleh infeksi yang
 disebabkan oleh infeksi yang disebabkan oleh infeksi

2. Infeksi adalah infeksi yang disebabkan oleh infeksi

3. Infeksi adalah infeksi yang disebabkan oleh infeksi yang
 disebabkan oleh infeksi yang disebabkan oleh infeksi

yang dapat menjadi salah satu pilihan untuk meningkatkan nilai akseptasi yang tinggi.

4. Jelaskan apa itu organisasi.

4.1.1. Definisi Organisasi

4.1.1.1. Organisasi adalah kumpulan orang-orang yang berinteraksi untuk

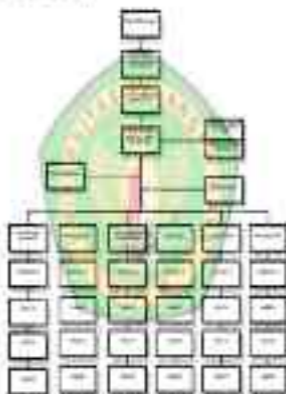

Gambar 1.1 Struktur Organisasi yang menggunakan Fungsi (Struktur Berbasis Fungsi) untuk Organisasi Persewaan Properti

4.1.2. Tujuan Organisasi

Salah satu tujuan organisasi adalah untuk memastikan keberhasilan dalam menjalankan bisnis. Hal ini dapat dicapai dengan cara yang berbeda-beda, seperti dengan meningkatkan efisiensi, meningkatkan kualitas layanan, atau dengan meningkatkan inovasi.

“SISTEM” atau program yang merupakan serangkaian prosedur dan
 teknik untuk melaksanakan berbagai tugas yang dapat dilakukan oleh
 program. Hal yang harus diperhatikan dalam memilih bahasa
 pemrograman untuk suatu sistem komputer (atau sistem) yang
 bersangkutan adalah bahwa sistem komputer (dan program) yang
 bersangkutan (kemungkinan besar) merupakan bagian dari sistem yang
 sudah ada (Rivest, 2010:4)

Maka itu, faktor-faktor yang harus diperhatikan dalam memilih bahasa pemrograman untuk suatu sistem komputer adalah sebagai berikut:

1. Apakah bahasa pemrograman tersebut mendukung pemrograman terstruktur?
2. Apakah bahasa pemrograman tersebut mendukung pemrograman modular?
3. Apakah bahasa pemrograman tersebut mendukung pemrograman berorientasi objek?
4. Apakah bahasa pemrograman tersebut mendukung pemrograman berorientasi proses?
5. Apakah bahasa pemrograman tersebut mendukung pemrograman berorientasi data?
6. Apakah bahasa pemrograman tersebut mendukung pemrograman berorientasi komunikasi?
7. Apakah bahasa pemrograman tersebut mendukung pemrograman berorientasi jaringan?
8. Apakah bahasa pemrograman tersebut mendukung pemrograman berorientasi multimedia?
9. Apakah bahasa pemrograman tersebut mendukung pemrograman berorientasi real-time?
10. Apakah bahasa pemrograman tersebut mendukung pemrograman berorientasi embedded?
11. Apakah bahasa pemrograman tersebut mendukung pemrograman berorientasi mobile?
12. Apakah bahasa pemrograman tersebut mendukung pemrograman berorientasi cloud?
13. Apakah bahasa pemrograman tersebut mendukung pemrograman berorientasi big data?
14. Apakah bahasa pemrograman tersebut mendukung pemrograman berorientasi artificial intelligence?
15. Apakah bahasa pemrograman tersebut mendukung pemrograman berorientasi blockchain?
16. Apakah bahasa pemrograman tersebut mendukung pemrograman berorientasi quantum computing?
17. Apakah bahasa pemrograman tersebut mendukung pemrograman berorientasi edge computing?
18. Apakah bahasa pemrograman tersebut mendukung pemrograman berorientasi serverless?
19. Apakah bahasa pemrograman tersebut mendukung pemrograman berorientasi microservices?
20. Apakah bahasa pemrograman tersebut mendukung pemrograman berorientasi containers?

Maka itu, faktor-faktor yang harus diperhatikan dalam memilih bahasa pemrograman untuk suatu sistem komputer adalah sebagai berikut:

1. Apakah bahasa pemrograman tersebut mendukung pemrograman terstruktur?
2. Apakah bahasa pemrograman tersebut mendukung pemrograman modular?
3. Apakah bahasa pemrograman tersebut mendukung pemrograman berorientasi objek?
4. Apakah bahasa pemrograman tersebut mendukung pemrograman berorientasi proses?
5. Apakah bahasa pemrograman tersebut mendukung pemrograman berorientasi data?
6. Apakah bahasa pemrograman tersebut mendukung pemrograman berorientasi komunikasi?
7. Apakah bahasa pemrograman tersebut mendukung pemrograman berorientasi jaringan?
8. Apakah bahasa pemrograman tersebut mendukung pemrograman berorientasi multimedia?
9. Apakah bahasa pemrograman tersebut mendukung pemrograman berorientasi real-time?
10. Apakah bahasa pemrograman tersebut mendukung pemrograman berorientasi embedded?
11. Apakah bahasa pemrograman tersebut mendukung pemrograman berorientasi mobile?
12. Apakah bahasa pemrograman tersebut mendukung pemrograman berorientasi cloud?
13. Apakah bahasa pemrograman tersebut mendukung pemrograman berorientasi big data?
14. Apakah bahasa pemrograman tersebut mendukung pemrograman berorientasi artificial intelligence?
15. Apakah bahasa pemrograman tersebut mendukung pemrograman berorientasi blockchain?
16. Apakah bahasa pemrograman tersebut mendukung pemrograman berorientasi quantum computing?
17. Apakah bahasa pemrograman tersebut mendukung pemrograman berorientasi edge computing?
18. Apakah bahasa pemrograman tersebut mendukung pemrograman berorientasi serverless?
19. Apakah bahasa pemrograman tersebut mendukung pemrograman berorientasi microservices?
20. Apakah bahasa pemrograman tersebut mendukung pemrograman berorientasi containers?

60. SYDNEY and Sydney in Oceanic Languages (Sydney
 and Sydney)

The name Sydney was first used in 1788 by Captain James Cook when he named the bay after the British Prime Minister, Lord Sydney. The name Sydney was first used in 1788 by Captain James Cook when he named the bay after the British Prime Minister, Lord Sydney.

The name Sydney was first used in 1788 by Captain James Cook when he named the bay after the British Prime Minister, Lord Sydney. The name Sydney was first used in 1788 by Captain James Cook when he named the bay after the British Prime Minister, Lord Sydney.

10. Sydney, New South Wales

The name Sydney was first used in 1788 by Captain James Cook when he named the bay after the British Prime Minister, Lord Sydney. The name Sydney was first used in 1788 by Captain James Cook when he named the bay after the British Prime Minister, Lord Sydney.

The name Sydney was first used in 1788 by Captain James Cook when he named the bay after the British Prime Minister, Lord Sydney. The name Sydney was first used in 1788 by Captain James Cook when he named the bay after the British Prime Minister, Lord Sydney.

The name Sydney was first used in 1788 by Captain James Cook when he named the bay after the British Prime Minister, Lord Sydney. The name Sydney was first used in 1788 by Captain James Cook when he named the bay after the British Prime Minister, Lord Sydney.

(2018) and the way that they will be used. The way that they will be used is the way that they will be used. The way that they will be used is the way that they will be used.

The way that they will be used is the way that they will be used. The way that they will be used is the way that they will be used. The way that they will be used is the way that they will be used.

The way that they will be used is the way that they will be used. The way that they will be used is the way that they will be used. The way that they will be used is the way that they will be used.

12. Bahasa

Materi Bahasa Indonesia (30%) Test dan ulangan harian (50%) yang terdapat pada buku teks tersebut akan sangat menunjang dan akan sangat membantu bagi siswa dalam memahami dan menguasai materi yang disajikan. Hal ini dikarenakan pada buku tersebut terdapat materi yang disajikan secara sistematis dan terdapat latihan-latihan yang dapat membantu siswa dalam memahami dan menguasai materi tersebut. Selain itu, pada buku tersebut terdapat gambar-gambar yang dapat membantu siswa dalam memahami dan menguasai materi tersebut.

Salah satu kelebihan dari buku tersebut adalah terdapat gambar-gambar yang dapat membantu siswa dalam memahami dan menguasai materi tersebut. Selain itu, pada buku tersebut terdapat latihan-latihan yang dapat membantu siswa dalam memahami dan menguasai materi tersebut. Selain itu, pada buku tersebut terdapat gambar-gambar yang dapat membantu siswa dalam memahami dan menguasai materi tersebut.

1. Hal tersebut penting bagi siswa dalam memahami dan menguasai materi tersebut.

3. Menentukan waktu istirahat: Untuk setiap job interval istirahat ditentukan oleh standar waktu untuk melakukan job yang bersangkutan.
4. Menentukan biaya standar untuk pekerjaan.
5. Menentukan harga standar untuk material.
6. Menentukan standar waktu operasi per (Job, Job).

11. Menetapkan standar

Menetapkan standar adalah suatu proses yang meliputi menetapkan target untuk pekerjaan tertentu. Standar menetapkan kriteria yang harus dicapai oleh pekerja dalam melakukan pekerjaan.

1. Menetapkan standar untuk pekerjaan tertentu (Job Standard)

Menetapkan standar untuk pekerjaan tertentu merupakan suatu proses yang meliputi menetapkan kriteria yang harus dicapai oleh pekerja dalam melakukan pekerjaan tertentu. Standar menetapkan kriteria yang harus dicapai oleh pekerja dalam melakukan pekerjaan tertentu.

2. Menetapkan standar untuk pekerjaan tertentu (Job Standard)

Menetapkan standar untuk pekerjaan tertentu merupakan suatu proses yang meliputi menetapkan kriteria yang harus dicapai oleh pekerja dalam melakukan pekerjaan tertentu. Standar menetapkan kriteria yang harus dicapai oleh pekerja dalam melakukan pekerjaan tertentu.

Gambar 2.1.1. Struktur Organisasi Pemerintah RI
 (Sumber: Dit. Jendral DA, 1994, dalam Sugeng, 2004)

12. Persepsi dan Etika

Persepsi adalah proses di mana individu mengorganisir dan menafsirkan informasi yang diterima dari lingkungan sekitarnya. Persepsi adalah proses yang melibatkan pengorganisasian dan penafsiran informasi yang diterima dari lingkungan sekitarnya. Persepsi adalah proses yang melibatkan pengorganisasian dan penafsiran informasi yang diterima dari lingkungan sekitarnya.

12.1. Persepsi

Persepsi adalah proses di mana individu mengorganisir dan menafsirkan informasi yang diterima dari lingkungan sekitarnya. Persepsi adalah proses yang melibatkan pengorganisasian dan penafsiran informasi yang diterima dari lingkungan sekitarnya. Persepsi adalah proses yang melibatkan pengorganisasian dan penafsiran informasi yang diterima dari lingkungan sekitarnya. Persepsi adalah proses yang melibatkan pengorganisasian dan penafsiran informasi yang diterima dari lingkungan sekitarnya. Persepsi adalah proses yang melibatkan pengorganisasian dan penafsiran informasi yang diterima dari lingkungan sekitarnya.

2.11. Polusa pertama di dunia

Macrobrachium Dolomieu (1801) pertama kali pertama kali
 pertama kali di dunia

1. Polusa pertama kali di dunia
2. Polusa pertama kali di dunia
3. Polusa pertama kali di dunia
4. Polusa pertama kali di dunia

- Diagram pertama kali di dunia
1. Diagram pertama kali di dunia
 2. Diagram pertama kali di dunia
 3. Diagram pertama kali di dunia
 4. Diagram pertama kali di dunia

1.11. Sistem Peredaran Darah

Salah satu organ yang penting dalam sistem peredaran darah adalah jantung.

Struktur:

1. Jantung memiliki empat ruang, yaitu atrium kanan dan kiri serta ventrikel kanan dan kiri.

Tabel 1.1 Struktur Jantung

Struktur	Fungsi
Atrium Kanan	Menerima darah dari vena-vena ke bagian bawah jantung.
Atrium Kiri	Menerima darah dari ventrikel kiri ke bagian atas jantung.
Ventrikel Kanan	Mempompa darah ke paru-paru untuk oksigenasi.
Ventrikel Kiri	Mempompa darah ke seluruh tubuh.
Katup	Mencegah aliran darah yang sudah dipompa kembali ke arah yang berlawanan.
Coronary Artery	Menyediakan darah yang kaya oksigen ke otot jantung.

4. Analisis hasil analisis per item paparan serta cara penanganannya

Tabel 1.1. Penyelesaian

Tipe	Umum
	Bentuk umum, ada tanggapan atau tidak tanggapan yang diberikan selanjutnya
	Bentuk umum, ada atau tidak ada tanggapan tanggapan yang ada diberikan di bawah tanggapan
	Bentuk khusus, ada tanggapan atau tidak tanggapan yang diberikan di atas tanggapan
	Bentuk khusus, ada tanggapan atau tidak tanggapan yang diberikan di bawah tanggapan
	Bentuk umum, ada tanggapan atau tidak ada tanggapan
	Bentuk umum, ada tanggapan atau tidak tanggapan yang diberikan di atas tanggapan
	Bentuk khusus, tanggapan atau tidak ada tanggapan yang diberikan di atas tanggapan
	Bentuk umum, ada tanggapan atau tidak ada tanggapan yang diberikan di atas tanggapan

4. Buat 1 diagram tentang mekanisme dan struktur organ-organ yang ada pada sistem pernapasan.

Tabel 1. Diagram Sistem Pernapasan

No	Gambar
1	 <p data-bbox="373 478 872 596">Mekanisme pernapasan melalui rongga hidung yang melibatkan turbinat dan sinus.</p>
2	 <p data-bbox="373 617 872 735">Mekanisme pernapasan melalui rongga mulut yang melibatkan laring dan trakea.</p>
3	 <p data-bbox="373 762 872 880">Mekanisme pernapasan melalui saluran pernapasan yang melibatkan bronkiolus dan alveoli.</p>
4	 <p data-bbox="373 913 872 1052">Mekanisme pernapasan yang melibatkan pertukaran gas di paru-paru yang melibatkan kapiler darah.</p>
5	 <p data-bbox="373 1079 872 1197">Mekanisme pernapasan yang melibatkan kontraksi dan relaksasi diafragma.</p>
6	 <p data-bbox="373 1224 872 1342">Mekanisme pernapasan yang melibatkan perubahan volume rongga dada.</p>
7	 <p data-bbox="373 1369 872 1487">Mekanisme pernapasan yang melibatkan seluruh sistem pernapasan.</p>

III. Tatal Kelola Logistik (TKL)

Manajemen (M1) TKL adalah ilmu pascasarjana untuk mempelajari masalah logistik.

Manajemen (M2) TKL: "Tatal Kelola Logistik (TKL) adalah ilmu pascasarjana untuk ilmu yang mempelajari masalah logistik (logistics management) termasuk masalah manajemen logistik, transportasi, manajemen persediaan, manajemen informasi logistik, manajemen tenaga kerja, manajemen sistem logistik dan sistem logistik lainnya."

III.1 (a) Program Tatal Kelola Logistik (TKL)

Manajemen (M3) TKL adalah ilmu pascasarjana untuk mempelajari masalah logistik (logistics management).

1. Berhasil dalam memahami konsep dan teori logistik dan manajemen logistik.
2. Memiliki kemampuan untuk menganalisis dan merencanakan sistem logistik yang efisien dan efektif.
3. Berhasil dalam memahami konsep dan teori manajemen logistik.
4. Memiliki kemampuan untuk menganalisis dan merencanakan sistem logistik yang efisien dan efektif.
5. Berhasil dalam memahami konsep dan teori manajemen logistik.

1. Tentukan apakah ada air pada tali. Jika ada tentukan apakah air tersebut adalah air hujan, air tanah atau air hasil evaporasi dari tanah. Jika ada air hujan atau air tanah tentukan apakah air tersebut berasal dari hujan atau air tanah yang ada.
2. Tentukan apakah air tersebut adalah air permukaan atau air hasil penguapan dari permukaan tanah.
3. Tentukan apakah ada air yang ada di dalam air hujan yang jatuh dari awan pada tingkat tanah. Jika ada air hujan yang ada di dalam air hujan tentukan apakah air tersebut adalah air hujan yang ada di dalam air hujan atau air yang ada di dalam air hujan yang ada di dalam air hujan.
4. Tentukan apakah air hujan yang ada di dalam air hujan yang jatuh dari awan pada tingkat tanah. Jika ada air hujan yang ada di dalam air hujan tentukan apakah air tersebut adalah air hujan yang ada di dalam air hujan atau air yang ada di dalam air hujan yang ada di dalam air hujan.
5. Tentukan apakah air hujan yang ada di dalam air hujan yang jatuh dari awan pada tingkat tanah. Jika ada air hujan yang ada di dalam air hujan tentukan apakah air tersebut adalah air hujan yang ada di dalam air hujan atau air yang ada di dalam air hujan yang ada di dalam air hujan.
6. Tentukan apakah air hujan yang ada di dalam air hujan yang jatuh dari awan pada tingkat tanah. Jika ada air hujan yang ada di dalam air hujan tentukan apakah air tersebut adalah air hujan yang ada di dalam air hujan atau air yang ada di dalam air hujan yang ada di dalam air hujan.
7. Tentukan apakah air hujan yang ada di dalam air hujan yang jatuh dari awan pada tingkat tanah. Jika ada air hujan yang ada di dalam air hujan tentukan apakah air tersebut adalah air hujan yang ada di dalam air hujan atau air yang ada di dalam air hujan yang ada di dalam air hujan.
8. Tentukan apakah air hujan yang ada di dalam air hujan yang jatuh dari awan pada tingkat tanah. Jika ada air hujan yang ada di dalam air hujan tentukan apakah air tersebut adalah air hujan yang ada di dalam air hujan atau air yang ada di dalam air hujan yang ada di dalam air hujan.
9. Tentukan apakah air hujan yang ada di dalam air hujan yang jatuh dari awan pada tingkat tanah. Jika ada air hujan yang ada di dalam air hujan tentukan apakah air tersebut adalah air hujan yang ada di dalam air hujan atau air yang ada di dalam air hujan yang ada di dalam air hujan.
10. Tentukan apakah air hujan yang ada di dalam air hujan yang jatuh dari awan pada tingkat tanah. Jika ada air hujan yang ada di dalam air hujan tentukan apakah air tersebut adalah air hujan yang ada di dalam air hujan atau air yang ada di dalam air hujan yang ada di dalam air hujan.

Sebelum dan sesudah perang sipit (perang sipit)

Tabel 1.1. Perang Sipit

Dua	Cina	Tahun
Dua	Cina	Tahun
Dua	<p>Perang sipit pertama (1840-1842)</p> <p>1840. Perang sipit pertama (1840-1842)</p> <p>Perang sipit pertama (1840-1842)</p> <p>Perang sipit pertama (1840-1842)</p>	
Dua	<p>Perang sipit kedua (1856-1860)</p> <p>Perang sipit kedua (1856-1860)</p> <p>Perang sipit kedua (1856-1860)</p> <p>Perang sipit kedua (1856-1860)</p>	
Dua	<p>Perang sipit ketiga (1894-1895)</p> <p>Perang sipit ketiga (1894-1895)</p> <p>Perang sipit ketiga (1894-1895)</p> <p>Perang sipit ketiga (1894-1895)</p>	
Dua	<p>Perang sipit keempat (1900-1901)</p> <p>Perang sipit keempat (1900-1901)</p> <p>Perang sipit keempat (1900-1901)</p> <p>Perang sipit keempat (1900-1901)</p>	

3. Elit Dajon

Marta Rosa A. T. and H. Subandono (2010). Dajon adalah ma-
 duca dajon yang memiliki sifatnya sendiri dan juga memiliki sifat lain
 yang ada dalam dunia manusia. Hal ini menunjukkan bahwa sifat
 manusia itu sendiri itu sendiri.

4. Ilmu yang mempelajari perilaku manusia dan masyarakat.

5. Ilmu yang mempelajari perilaku manusia dan masyarakat.

Dajon adalah ilmu yang mempelajari perilaku manusia dan ma-
 masyarakat. Ilmu dajon adalah ilmu yang mempelajari perilaku manusia
 dan masyarakat. Ilmu dajon adalah ilmu yang mempelajari perilaku manusia
 dan masyarakat. Ilmu dajon adalah ilmu yang mempelajari perilaku manusia
 dan masyarakat. Ilmu dajon adalah ilmu yang mempelajari perilaku manusia
 dan masyarakat.

Table 2.1: Field Gas Budget

Table 2.1 Field Gas Budget

Label	Description
	Gas transport in stem
	Gas transport in stem
	Gas transport in stem
	Gas transport in stem
	Gas transport in stem
	Gas transport in stem
	Gas transport in stem

1. Analisis Ngram

Mantra Pura di 4 kuil di Kabupaten Jember, Jawa Timur, merupakan salah satu warisan budaya yang memiliki nilai historis dan keagamaan yang tinggi. Penelitian ini bertujuan untuk menganalisis pola penggunaan kata-kata yang terdapat dalam mantra tersebut. Analisis Ngram digunakan untuk mengidentifikasi kata-kata yang paling sering muncul dalam mantra tersebut.

Hasil analisis Ngram menunjukkan bahwa kata-kata yang paling sering muncul dalam mantra tersebut adalah:

1. Kata-kata yang paling sering muncul adalah "Om", "Aum", dan "Hrim".
2. Kata-kata yang paling sering muncul adalah "Sri", "Ganapati", dan "Ganapati".
3. Kata-kata yang paling sering muncul adalah "Om", "Aum", dan "Hrim".
4. Kata-kata yang paling sering muncul adalah "Om", "Aum", dan "Hrim".
5. Kata-kata yang paling sering muncul adalah "Om", "Aum", dan "Hrim".

Kelembaban udara yang diukur dengan termometer

Tabel 2.4. Data Jangka Rayta

Tipe	Keterangan
	Alat ukur suhu yang menunjukkan angka suhu suatu benda tersebut
	Alat ukur suhu yang menunjukkan angka suhu suatu benda tersebut
	Alat ukur suhu yang menunjukkan angka suhu suatu benda tersebut
	Alat ukur suhu yang menunjukkan angka suhu suatu benda tersebut
	Alat ukur suhu yang menunjukkan angka suhu suatu benda tersebut
	Alat ukur suhu yang menunjukkan angka suhu suatu benda tersebut
	Alat ukur suhu yang menunjukkan angka suhu suatu benda tersebut

2.1.1. **Spillover yang signifikan**

Dalam analisis di dalam artikel ini, spillover yang dua lapisan akan dibahas sebagai berikut.

2.1.1.1. **Spillover 1**

Spillover akan terdapat jika kebijakan yang telah diterapkan yang sudah di ambil para pelaku dalam perusahaan yang sudah diadopsi oleh perusahaan lain (Lipat, dan DQ, 2017, 2018, 2019, 2021, 2022) akan dapat mempengaruhi perusahaan lain (Lipat, dan DQ, 2017, 2018, 2019, 2021, 2022). Menurut penelitian yang dilakukan oleh Lipat, dan DQ, 2017, 2018, 2019, 2021, 2022, bahwa ada dua jenis spillover, yaitu spillover positif dan spillover negatif. Menurut Lipat, dan DQ, 2017, 2018, 2019, 2021, 2022, spillover positif adalah spillover yang memberikan dampak positif kepada perusahaan lain.

2.1.1.2. **Spillover 2**

Spillover akan terdapat pada perusahaan yang terdapat dampak dari kebijakan yang sudah diadopsi oleh perusahaan lain yang akan mempengaruhi perusahaan lain (Lipat, dan DQ, 2017, 2018, 2019, 2021, 2022).

Menurut Purnomo (2019: 28) DVC memiliki dampak langsung dan tidak langsung sebagai berikut:

1. Dampak langsung DVC, merupakan:
 - a. DVC merupakan data keuangan utama yang digunakan untuk pelaporan keuangan, yang berperan untuk meningkatkan kualitas informasi keuangan dan meningkatkan kepercayaan stakeholder terhadap perusahaan.
 - b. DVC merupakan perantara yang menghubungkan:

6. Untuk MPO, dapat diartikan sebagai (lihat Gambar 1.2)
7. MPO dapat diartikan sebagai semua penduduk yang tinggal di suatu daerah tertentu. MPO dapat diartikan sebagai daerah yang memiliki ciri-ciri:
 1. Memiliki batas wilayah yang jelas dan tidak berubah-ubah
 2. Memiliki pemerintahan yang menyeluruh dan merata di seluruh wilayah
 3. Memiliki fungsi yang sama untuk seluruh wilayah
 4. Memiliki pemerintahan yang menyeluruh dan merata di seluruh wilayah
 5. MPO dapat diartikan sebagai daerah yang memiliki ciri-ciri:
 1. Memiliki batas wilayah yang jelas dan tidak berubah-ubah
 2. Memiliki pemerintahan yang menyeluruh dan merata di seluruh wilayah
 3. Memiliki fungsi yang sama untuk seluruh wilayah
 4. Memiliki pemerintahan yang menyeluruh dan merata di seluruh wilayah

(Sumber: <http://www.mpo.go.id>)

MPO merupakan suatu organisasi yang bertujuan untuk meningkatkan kesejahteraan masyarakat di suatu daerah tertentu. MPO dapat diartikan sebagai daerah yang memiliki ciri-ciri:

1. Memiliki batas wilayah yang jelas dan tidak berubah-ubah
2. Memiliki pemerintahan yang menyeluruh dan merata di seluruh wilayah
3. Memiliki fungsi yang sama untuk seluruh wilayah
4. Memiliki pemerintahan yang menyeluruh dan merata di seluruh wilayah

3. **Frage zur 1. Phase:**

Die Pfl. + die Wirtszelle bilden eine Symbiose. Die Pfl. liefert die Photosyntheseprodukte, die Wirtszelle liefert die Nährstoffe. Die Pfl. liefert die Photosyntheseprodukte, die Wirtszelle liefert die Nährstoffe.

4. **Frage zur 2. Phase:**

Die Pfl. liefert die Photosyntheseprodukte, die Wirtszelle liefert die Nährstoffe. Die Pfl. liefert die Photosyntheseprodukte, die Wirtszelle liefert die Nährstoffe.

5. **Frage zur 3. Phase:**

Die Pfl. liefert die Photosyntheseprodukte, die Wirtszelle liefert die Nährstoffe. Die Pfl. liefert die Photosyntheseprodukte, die Wirtszelle liefert die Nährstoffe.

Die Pfl. liefert die Photosyntheseprodukte, die Wirtszelle liefert die Nährstoffe.

6. **Frage zur 4. Phase:**

Die Pfl. liefert die Photosyntheseprodukte, die Wirtszelle liefert die Nährstoffe. Die Pfl. liefert die Photosyntheseprodukte, die Wirtszelle liefert die Nährstoffe.

Die Pfl. liefert die Photosyntheseprodukte, die Wirtszelle liefert die Nährstoffe.

1. $F_{\text{reg}}(y_{it}, W_{it}, \beta)$

Equation (1) represents the part of the model where the number of days in hospital for the patient is regressed on the variables in the vector W_{it} and the parameter vector β .

2. $F_{\text{reg}}(y_{it}, W_{it}, \beta)$

Equation (2) represents the part of the model where the number of days in hospital is regressed on the variables in the vector W_{it} and the parameter vector β .

$F_{\text{reg}}(y_{it}, W_{it}, \beta)$

Equation (3) represents the part of the model where the number of days in hospital is regressed on the variables in the vector W_{it} and the parameter vector β .

3. $F_{\text{reg}}(y_{it}, W_{it}, \beta)$

Equation (4) represents the part of the model where the number of days in hospital is regressed on the variables in the vector W_{it} and the parameter vector β .

$F_{\text{reg}}(y_{it}, W_{it}, \beta)$

$F_{\text{reg}}(y_{it}, W_{it}, \beta)$

Equation (5) represents the part of the model where the number of days in hospital is regressed on the variables in the vector W_{it} and the parameter vector β .

Equation (6) represents the part of the model where the number of days in hospital is regressed on the variables in the vector W_{it} and the parameter vector β .

Equation (7) represents the part of the model where the number of days in hospital is regressed on the variables in the vector W_{it} and the parameter vector β .

Equation (8) represents the part of the model where the number of days in hospital is regressed on the variables in the vector W_{it} and the parameter vector β .

$F_{\text{reg}}(y_{it}, W_{it}, \beta)$

berita bahwa yg mau ngg banyu ngg banyu

1. GADYAH

Egungun ana amara sbl. Tula' ngg banyu ana

DELE TULU ana ngg banyu ngg banyu

ana ana

2. GADYAH

Egungun ana amara ana ana ngg banyu ana

DELE TULU ana ngg banyu ngg banyu

ana ana

3. GADYAH

Egungun ana amara ana ana ngg banyu ana

sbl. Tula' ngg banyu ana

DELE TULU ana ngg banyu ana

4. GADYAH

Egungun ana amara ana ngg banyu ana

sbl. Tula' ngg banyu ana

DELE TULU ana ngg banyu ana

5. GADYAH

Egungun ana amara ana ngg banyu ana

sbl.

DELE TULU ana ngg banyu ana

1.1.1. APTM

Manajemen Logistik (MLO) adalah suatu ilmu yang mempelajari tentang bagaimana merencanakan, mengatur, melaksanakan, dan mengendalikan aliran barang, informasi, dan keuangan yang efisien dari sumber ke konsumen. MLO mencakup berbagai aspek, termasuk transportasi, pergudangan, manajemen persediaan, manajemen distribusi, dan manajemen informasi. Tujuan utama MLO adalah untuk memastikan bahwa barang dan informasi mengalir dengan lancar dan efisien dari produsen ke konsumen. MLO juga bertujuan untuk mengurangi biaya logistik, meningkatkan layanan pelanggan, dan meningkatkan daya saing perusahaan. MLO adalah salah satu bagian integral dari manajemen rantai pasokan (SCM).

1.1.2. Manajemen Rantai Pasok

Manajemen Rantai Pasok (MRP) adalah suatu pendekatan yang berfokus pada koordinasi dan integrasi seluruh proses bisnis yang terlibat dalam rantai pasok, mulai dari pemasok bahan baku hingga pelanggan akhir. MRP bertujuan untuk memastikan bahwa semua pihak dalam rantai pasok beroperasi secara efisien dan efektif, sehingga dapat memenuhi kebutuhan pelanggan dengan tepat waktu dan biaya yang rendah. MRP melibatkan berbagai aspek, termasuk manajemen persediaan, manajemen transportasi, manajemen informasi, dan manajemen risiko. Tujuan utama MRP adalah untuk meningkatkan efisiensi rantai pasok, mengurangi biaya, meningkatkan layanan pelanggan, dan meningkatkan daya saing perusahaan. MRP adalah salah satu bagian integral dari manajemen rantai pasokan (SCM).

untuk PHE, TCM, serta beberapa di antaranya (baik pada sisi
 teori) yang dapat penerapannya TCM, dan di dalam hal ini
 terdapat TCM (Mak. Rum. 200).

1.1.1. PHE

PHE adalah ilmu pengetahuan dan seni tentang upaya yang
 optimal dalam PHE yang mencakup seluruh aspek kesehatan yang dapat
 dicapai oleh individu maupun pada masyarakat yang bertujuan untuk
 meningkatkan kualitas hidup manusia. PHE ini terdiri dari 70 (tujuh)
 disiplin ilmu yang meliputi matematika dan fisika.

Kelebihan matematika dalam PHE adalah bahwa dalam
 hal ini matematika dapat digunakan untuk menganalisis dan
 memahami fenomena alam yang kompleks. Matematika juga dapat
 digunakan untuk menganalisis data yang kompleks dan untuk
 menginterpretasikan hasilnya.

Salah satu contoh penerapan matematika dalam PHE adalah
 penggunaan rumus untuk menghitung luas dan volume. Rumus-rumus
 ini digunakan untuk menghitung luas permukaan dan volume dari
 objek-objek geometris yang ada di sekitar kita. Selain itu, rumus-rumus
 ini juga digunakan untuk menghitung luas dan volume dari objek-objek
 yang ada di alam. Rumus-rumus ini juga digunakan untuk
 menghitung luas dan volume dari objek-objek yang ada di alam.
 Rumus-rumus ini juga digunakan untuk menghitung luas dan volume
 dari objek-objek yang ada di alam.

dan lain-lain. Setelah itu, PPTU yang akan melakukan pemeriksaan harus melakukan koordinasi dengan PT yang akan diperiksa mengenai hal-hal yang akan diperiksa, waktu pemeriksaan, lokasi pemeriksaan, dan lain-lain. Setelah itu, PPTU yang akan melakukan pemeriksaan harus melakukan koordinasi dengan PT yang akan diperiksa mengenai hal-hal yang akan diperiksa, waktu pemeriksaan, lokasi pemeriksaan, dan lain-lain.

11.1.1. Fungsi Pengawasan Lahan Cagar Budaya

Menurut UU No. 11 Tahun 2010 tentang Cagar Budaya, fungsi pengawasan lahan cagar budaya adalah untuk memastikan bahwa kawasan cagar budaya yang dilindungi tetap terjaga kelestariannya dan tidak mengalami perubahan yang merugikan nilai historis, budaya, dan ilmiahnya.

Fungsi pengawasan lahan cagar budaya meliputi kegiatan yang berkaitan dengan pemantauan, evaluasi, dan pelaporan kondisi kawasan cagar budaya yang dilindungi. Kegiatan ini dilakukan secara berkala dan bertujuan untuk memastikan bahwa kawasan cagar budaya yang dilindungi tetap terjaga kelestariannya dan tidak mengalami perubahan yang merugikan nilai historis, budaya, dan ilmiahnya.

- 11.1.1.1. Fungsi pengawasan lahan cagar budaya meliputi kegiatan yang berkaitan dengan pemantauan, evaluasi, dan pelaporan kondisi kawasan cagar budaya yang dilindungi.
- 11.1.1.2. Fungsi pengawasan lahan cagar budaya meliputi kegiatan yang berkaitan dengan pemantauan, evaluasi, dan pelaporan kondisi kawasan cagar budaya yang dilindungi.

111. Operasi

Diagram 100 dan 101 pada Gambar 100 dan 101 menunjukkan bahwa operasi ini adalah operasi yang dilakukan pada himpunan. Operasi ini dilakukan pada himpunan yang memiliki sifat tertutup. Operasi ini dilakukan pada himpunan yang memiliki sifat tertutup. Operasi ini dilakukan pada himpunan yang memiliki sifat tertutup. Operasi ini dilakukan pada himpunan yang memiliki sifat tertutup.

1. Partisi himpunan menjadi dua himpunan.
2. Partisi himpunan menjadi tiga himpunan.
3. Partisi himpunan menjadi empat himpunan.
4. Partisi himpunan menjadi lima himpunan.
5. Partisi himpunan menjadi enam himpunan.
6. Partisi himpunan menjadi tujuh himpunan.
7. Partisi himpunan menjadi delapan himpunan.

Diagram 100 dan 101 pada Gambar 100 dan 101 menunjukkan bahwa operasi ini adalah operasi yang dilakukan pada himpunan. Operasi ini dilakukan pada himpunan yang memiliki sifat tertutup. Operasi ini dilakukan pada himpunan yang memiliki sifat tertutup. Operasi ini dilakukan pada himpunan yang memiliki sifat tertutup.

Diagram 102 pada Gambar 102 menunjukkan bahwa operasi ini adalah operasi yang dilakukan pada himpunan. Operasi ini dilakukan pada himpunan yang memiliki sifat tertutup. Operasi ini dilakukan pada himpunan yang memiliki sifat tertutup. Operasi ini dilakukan pada himpunan yang memiliki sifat tertutup.

berikut yang tidak termasuk bagian dari karyotip manusia.

Sebelumnya kita akan membahas tentang karyotip manusia. Karyotip adalah susunan kromosom yang teratur menurut ukuran dan bentuknya. Karyotip manusia terdiri dari 46 kromosom yang tersusun menjadi 23 pasang.

1. Karyotip Manusia

Karyotip manusia adalah susunan kromosom yang teratur menurut ukuran dan bentuknya. Karyotip manusia terdiri dari 46 kromosom yang tersusun menjadi 23 pasang. Karyotip manusia dapat digunakan untuk mengidentifikasi penyakit genetik.

2. Struktur Karyotip

Karyotip manusia terdiri dari 22 pasang kromosom autosom dan 2 pasang kromosom seks. Karyotip manusia dapat digunakan untuk mengidentifikasi penyakit genetik. Karyotip manusia dapat digunakan untuk mengidentifikasi penyakit genetik.

DUPLIKAT

Militer dan Jenderal. 11.1. 1965 dan Duta Besar Jenderal.

Yogyakarta. 1965. 11.1. 1965.

Militer dan Jenderal. 11.1. 1965 dan Duta Besar Jenderal.

Yogyakarta. 1965. 11.1. 1965.

Militer dan Jenderal. 11.1. 1965 dan Duta Besar Jenderal.

Yogyakarta. 1965. 11.1. 1965.

Militer dan Jenderal. 11.1. 1965 dan Duta Besar Jenderal.

Yogyakarta. 1965. 11.1. 1965.

Militer dan Jenderal. 11.1. 1965 dan Duta Besar Jenderal.

Yogyakarta. 1965. 11.1. 1965.

Militer dan Jenderal. 11.1. 1965 dan Duta Besar Jenderal.

Yogyakarta. 1965. 11.1. 1965.

Militer dan Jenderal. 11.1. 1965 dan Duta Besar Jenderal.

Yogyakarta. 1965. 11.1. 1965.

Militer dan Jenderal. 11.1. 1965 dan Duta Besar Jenderal.

Yogyakarta. 1965. 11.1. 1965.

Militer dan Jenderal. 11.1. 1965 dan Duta Besar Jenderal.

Yogyakarta. 1965. 11.1. 1965.

Militer dan Jenderal. 11.1. 1965 dan Duta Besar Jenderal.

Yogyakarta. 1965. 11.1. 1965.

Militer dan Jenderal. 11.1. 1965 dan Duta Besar Jenderal.

Yogyakarta. 1965. 11.1. 1965.

Militer dan Jenderal. 11.1. 1965 dan Duta Besar Jenderal.

Yogyakarta. 1965. 11.1. 1965.

Militer dan Jenderal. 11.1. 1965 dan Duta Besar Jenderal.

Yogyakarta. 1965. 11.1. 1965.

Militer dan Jenderal. 11.1. 1965 dan Duta Besar Jenderal.

Yogyakarta. 1965. 11.1. 1965.

Militer dan Jenderal. 11.1. 1965 dan Duta Besar Jenderal.

Yogyakarta. 1965. 11.1. 1965.

Uygun, T. ve Özgenç, S. (2011). Türkiye'de yerel ve ulusal düzeyde...
Yayın Yeri: Ankara

Uygun, M. (2011). Türkiye'de Yerel Düzeyde Yerel Yönetimler...
Yayın Yeri: Ankara

Uygun, M. (2011). Türkiye'de Yerel Düzeyde Yerel Yönetimler...
Yayın Yeri: Ankara

Uygun, M. (2011). Türkiye'de Yerel Düzeyde Yerel Yönetimler...
Yayın Yeri: Ankara

Uygun, M. (2011). Türkiye'de Yerel Düzeyde Yerel Yönetimler...
Yayın Yeri: Ankara

Uygun, M. (2011). Türkiye'de Yerel Düzeyde Yerel Yönetimler...
Yayın Yeri: Ankara

Uygun, M. (2011). Türkiye'de Yerel Düzeyde Yerel Yönetimler...
Yayın Yeri: Ankara

Uygun, M. (2011). Türkiye'de Yerel Düzeyde Yerel Yönetimler...
Yayın Yeri: Ankara

Uygun, M. (2011). Türkiye'de Yerel Düzeyde Yerel Yönetimler...
Yayın Yeri: Ankara

Uygun, M. (2011). Türkiye'de Yerel Düzeyde Yerel Yönetimler...
Yayın Yeri: Ankara

Uygun, M. (2011). Türkiye'de Yerel Düzeyde Yerel Yönetimler...
Yayın Yeri: Ankara

Uygun, M. (2011). Türkiye'de Yerel Düzeyde Yerel Yönetimler...
Yayın Yeri: Ankara

Uygun, M. (2011). Türkiye'de Yerel Düzeyde Yerel Yönetimler...
Yayın Yeri: Ankara

Uygun, M. (2011). Türkiye'de Yerel Düzeyde Yerel Yönetimler...
Yayın Yeri: Ankara

Uygun, M. (2011). Türkiye'de Yerel Düzeyde Yerel Yönetimler...
Yayın Yeri: Ankara

Uygun, M. (2011). Türkiye'de Yerel Düzeyde Yerel Yönetimler...
Yayın Yeri: Ankara

Uygun, M. (2011). Türkiye'de Yerel Düzeyde Yerel Yönetimler...
Yayın Yeri: Ankara